

VOLUMEN XVIII (2006)

Anales COMPLUTENSES

VOLUMEN XVIII
(2006)

ANALES COMPLUTENSES



Institución de Estudios Complutenses
Alcalá de Henares

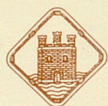



Anales COMPLUTENSES

VOLUMEN XVIII
(2006)



Institución de Estudios Complutenses
Alcalá de Henares

CONSEJO DE REDACCIÓN

JOSÉ LUIS VALLE MARTÍN

(Director)

JUAN BLANCO AYUSO

LUIS DE BLAS FERNÁNDEZ

JOSUÉ LLULL PEÑALBA

M.^a ÁNGELES SANTOS QUER

MARGARITA VALLEJO GIRVÉS

FRANCISCO VIANA GIL

GEMA GORDO FRAILE

(Secretaria)

INSTITUCIÓN DE ESTUDIOS COMPLUTENSES

Edificio Santa Úrsula

C/. Santa Úrsula, 1 - Despacho 2

28801 Alcalá de Henares (Madrid)

Prohibida la reproducción total o parcial del contenido de este libro.
La I.EE.CC. no se hace responsable del contenido de los trabajos publicados.

I.S.S.N.: 0214-2474

Depósito Legal: M-36530-1995

Imprenta: MANUEL BALLESTEROS. INDUSTRIAS GRÁFICAS, S.L.
Plaza de los Irlandeses, locales 2 y 3. 28801 Alcalá de Henares (Madrid)



ÍNDICE

ACTIVIDAD INSTITUCIONAL

Junta de Gobierno	9
Memoria de Actividades	11
Catálogo de Publicaciones	19
Introducción	27

CONFERENCIAS

<i>El tiempo histórico, político y cultural, de San Diego de Alcalá</i> , por SARASA SÁNCHEZ, Esteban	31
---	----

ESTUDIOS

<i>Viajes de Rodrigo de Cervantes a Valladolid y a Andalucía</i> , por BARROS CAMPOS, José	47
<i>Carlos IV y la Real Fábrica de Paños de San Fernando de Henares</i> , por BARRIO MOYA, José Luis	77
<i>Los Santos Niños y Galicia. Aproximación a diferentes lugares bajo su advocación</i> , por GIL GARCÍA, Eduardo	95
<i>Algunos datos históricos de Perales de Tajuña (Madrid) y de la iglesia parroquial de Santa María del Castillo</i> , por DE LA TORRE BRICEÑO, Jesús Antonio	133
<i>Fundación del Hospital de Nuestra Señora del Carmen de la Villa de Santorcaz</i> , por VALLE MARTÍN, José Luis	171
<i>Intervenciones artísticas de Francesco Sabatini en Alcalá de Henares (1774-1791)</i> , por CANO SANZ, Pablo	201

<i>Roque Novella, el primer diputado constituyente alcaláino</i> , por DE DIEGO, Luis Miguel	223
<i>Los topónimos de Alcalá: su olvido en el Catastro de Ensenada</i> , por GARCÍA GUTIÉRREZ, Francisco Javier	239

FONDO BIBLIOGRÁFICOS Y DOCUMENTALES

<i>Cartas de servicio y soldada en Alcalá de Henares. S. XVI</i> , por VÁZQUEZ MADRUGA, M. ^a Jesús	257
<i>Las calamidades del último año del siglo XVI en la Villa de Alcalá de Henares, vistas desde el colegio complutense de los Jesuitas</i> , por LÓPEZ PEGO, Carlos	265
<i>Documentos de interés para Alcalá de Henares en la sección de manuscritos de la biblioteca nacional de Madrid (Mss. 7.324-7.325)</i> , por BALLESTEROS TORRES, Pedro	279
<i>Documentos relativos al estado de conservación del patrimonio artístico de Alcalá e Henares en los siglos XIX y XX (2^a parte)</i> , por LLULL PEÑALBA, Josué	309

RESEÑAS

<i>En torno a 1547: la Alcalá de los Cervantes</i> , de Ramón González Navarro, por Antonio MARCHAMALO SÁNCHEZ	355
<i>Arquitectura y urbanismo en la provincia de Guadalajara</i> , de María Larumbe Martín y Carmen Román Pastor, por Francisco Javier GARCÍA GUTIÉRREZ	357
<i>La aviación en Alcalá y la conversión de su segundo aeródromo en Campus de la Universidad de Alcalá</i> , de Juan J. Rodrigo Tobajas, por Luis Miguel DE DIEGO PAREJA	360
<i>Los Santos Niños Justo y Pastor. Raíz y fundamento de una ciudad</i> , de Luis García Gutiérrez, por Margarita VALLEJO GIRVÉS	362
<i>La guerra de la Independencia en el valle del Henares</i> , de Luis Miguel de Diego Pareja, por M. Vicente SÁNCHEZ MOLTÓ	364
<i>La destrucción del patrimonio arquitectónico de Alcalá de Henares (1808-1939)</i> , de Josué Llull Peñalba, por Antonio MARTÍNEZ RIPOLL	367

NORMAS DE COLABORADORES	371
-------------------------	-----



LOS SANTOS NIÑOS Y GALICIA. APROXIMACION A DIFERENTES LUGARES BAJO SU ADVOCACIÓN

A BENIGNO GIL VÁZQUEZ

*Gran conocedor
de la vida de los Santos
in memoriam*

*Eduardo Gil García
miembro de la I.EE.CC.*

RESUMEN.

El presente artículo surgió casualmente al conocer la confirmación por parte del Santo Padre, Juan Pablo II, del año Jubilar Complutense, y estando de vacaciones en Galicia y pasar por una de las Parroquias, cuyo pueblo se conoce actualmente con el nombre de **SAN XUSTO**.

A partir de ese momento, Julio del 2005, nos pusimos a trabajar, y así nació este trabajo en el que podremos ver diferentes advocaciones de Nuestros Patronos en las cuatro provincias gallegas. Lo que no quiere decir que no exista alguna otra que no hayamos descubierto aún.

INTRODUCCIÓN.

Ante la proclamación, por parte del anterior Pontífice, JUAN PABLO II, del año jubilar Complutense (6-Agosto-2005 a 6-Agosto-2006), al cumplirse los 1700 años del martirio de nuestros patronos los Santos Justo y Pastor, tuve la idea de buscar aquellas advocaciones relacionadas con nuestros SANTOS NIÑOS¹ en las tierras más occidentales de España, y así surgió este trabajo que relaciona nuevamente las tierras de Galicia con nuestra Ciudad.

Dicha aventura me llevo a descubrir auténticos paisajes insospechados, debido a los lugares en donde se encuentran enclavados, como así lo veremos en alguno de los parajes que encontraremos a lo largo del presente estudio.

También el que aparezcan estos lugares dedicados a Nuestros Patronos, nos llevo a preguntarnos, como fue posible que dicha advocación llegase hasta allí, y creo que esta posibilidad puede ser respondida por la presencia de dos personajes que se relacionaron con Galicia y Alcalá, uno más que el otro, como fueron: San Félix de Alcalá y San Fructuoso del Bierzo. San Félix, predicó el Evangelio en Galicia y Aragón, en la primera de las cuales también reformó y reedificó diversos Monasterios² de su Orden, y fue martirizado en el Convento

¹ SÁEZ SÁNCHEZ ed., CARLOS, *Anales Complutenses. Sucesión de tiempos desde los primeros fundadores griegos hasta estos nuestros que corren*, Alcalá de Henares 1990, pág. 78 (93): En el martyrologio romano: «Los Santos mártires hermanos Justo y Pastor, fueron degollados fuera de la ciudad en el campo loable, donde descansan en la basílica de su nombre». También aparecen según SÁEZ SÁNCHEZ ed., Carlos, *op. cit.* 1990, pág. 78 (94), y de MORALES Y OLIVA, AMBROSIO, *La vida, el martyrio, la inuencion, las grandezas, y las translaciones de los Gloriosos niños martyres San Iusto y Pastor. Y el solenne triumpho con que fueron recebidas sus Santas reliquias en Alcalá de Henares en su postrera translacion*, Alcalá de Henares 1568, págs. 1 y ss. en: Abdon vienense, Pedro Galesino, Aurelio Prudencio y su Breviario de España, San Isidoro y sus Missal y Breviario, Vincencio y su Historia de los Martyres, Regino el Monge y sus Anales, Eutrando, Juliano, Cesar Baronio, Lucio Flavio Dextro, Germano Contracto y su Coronica, Vaseo, Marieta, Fray Alonso Venero, Santo Antonio de Florencia, el obispo Equilino, Eusebio y su Historia Eclesiástica, San Agustín y su Civit Dei libro 18, Rufino y su Historia Eclesiastica, y San Ildefonso. SÁEZ SÁNCHEZ ed., Carlos, *op. cit.* 1990, págs. 126-127 (186-188): «... y consta en estos tiempos eran nuestros Santos Niños patronos de España ... y este Patronato no le tuvieron desde este Príncipe (Chindasvinto) que de tiempo más antiguo tuvieron el patrocinio de esta provincia ... o lo que mas seguro parece, desde el católico Recaredo como lo asegura San Isidoro ...».

² SÁEZ SÁNCHEZ ed., Carlos, *op. cit.* 1990, pág. 165 (252).



de los Santos Niños en Córdoba³; y además la importante influencia que tuvo en tierras gallegas el Monasterio de Compludo en tierras de El Bierzo y que también estaba dedicado a los Santos Justo y Pastor, y por encima de todo a la figura de su fundador: San Fructuoso⁴.

LUGARES CON SU ADVOCACIÓN.-

.- PARROQUIA DE SAN LORENZO DE VILARRASO:

Pertenece al municipio de Aranga (La Coruña), cercano al ayuntamiento de Curtis. Celebran la fiesta de San Justo entre el 25 y el 26 de Mayo.

.- COTO DE SAN JUSTO:

En el municipio de Arzúa (La Coruña), partido judicial de Arzúa, obispado de Santiago de Compostela, dentro de la parroquia de Santa María de Castañeda y sobre el río Rendal. Camino de Arzúa al río Ulla; este camino pasa, siguiendo la carretera actual por Brandeso y Branzá, y por el Puente de San Justo, del cual ya se habla en un documento de 1485 que lo cita a su vez en un privilegio de 1138, donde se delimita el Coto de San Justo: «... por la villa que se llama de Agilar e por el castro de Santa Leocadia [de Branzá], e por el

³ VIANA GIL, FRANCISCO, *Enciclopedia temática de Alcalá de Henares. Calles*, Alcalá de Henares 1999, pág. 351: Alcalá ?-Córdoba 853, origen africano, perteneció a la orden de San Benito; sus restos fueron rescatados por los Condes de Carrión y traídos (en parte) a Alcalá en 1607. GIL GARCÍA, Eduardo: recordar que en Enero de 2007 hará 400 años de la traslación de sus restos a nuestra Ciudad.

⁴ San Fructuoso era pariente del rey visigodo Chindasvinto (rey entre 642 y 653), y esto le dio la posibilidad de llevarse algunas reliquias, tanto a su fundación de Medinasidonia como a su Monasterio de San Justo y Pastor de Compludo. MUÑIZ, MANUEL, *Arquitectura prerrománica*, Madrid 1978, pág. 62: San Fructuoso hombre noble visigodo, vinculado a la familia de Sisenando (rey entre 631 y 636). FREIRE CAMANIEL, JOSÉ, *El monacato gallego en la Alta Edad Media*, A Coruña 1998, pág. 135: La regla de San Fructuoso en el capítulo XVII, impone ayuno especial de preparación a la fiesta de los Santos Justo y Pastor, patronos del Monasterio de Compludo: « ... A pentecoste usque ad XVIII kalendas octobris interdiana ieiuna retinenda sunt, excepto una quadragesima, quae festiuitatem sanctorum Iusti et Pastoris praecedit, sollicito est conseruanda in qua usque ad nonam quotidie ieiunandum est, et vino penitus abstinendum».

marco que es sobre Tronceda, e de ay por la fuente sagrada [Fuentesanta] e por el rio de aquella fuente que va a dar en la Ulla, e por la fuente de las arenas et por el marco Felis e por el castro Usiame [Buxame], e dalli va topar sobre la puente ...»⁵.

.- PUENTE DE SAN JUSTO:

En el municipio de **Arzúa (La Coruña)**, dentro de la parroquia de Santa María de Castañeda y sobre el río Rendal. Camino de Arzúa al río Ulla; este camino pasa, siguiendo la carretera actual por Brandeso⁶ y Branzá, y por este **Puente de San Justo** y del que se habla en un documento de 1485 que lo cita a su vez en un privilegio de 1138⁷, y al que nos hemos referido al hablar del Coto de San Justo.

.- ALTO DE SAN JUSTO:

Se encuentra en la parroquia de **Los Ángeles** dentro del Ayuntamiento de **Brion (La Coruña)**, y posee una altura de 400 metros.

.- PUEBLO DE SAN JUSTO:

Pueblo perteneciente al ayuntamiento de **Coristanco (La Coruña)**⁸ en el centro de dicho Ayuntamiento, Partido Judicial de **Malpica de Bergantiños**, obispado de **Santiago de Compostela**. Se encuentra asentado sobre el río Grelo afluente del río Anllóns; en la Comarca de **Bergantiños**. Este pueblo depen-

⁵ FERREIRA PRIEGUE, ELISA, *Los caminos medievales de Galicia*, pág. 126.

⁶ En Brandeso podemos disfrutar de una Pazo que parece ser que fue el que inspiró a D. RAMÓN MARÍA DEL VALLE-INCLÁN su obra *Sonata de Otoño*, y es donde se desarrollan los amores del Marqués de Brandomin.

⁷ FERREIRA PRIEGUE, Elisa, *op. cit.*, pág. 126.

⁸ FARIÑA JAMARDO, XOSÉ, *Os concellos Galegos. Parte Especial. Carral-Culleredo*, La Coruña 1993, tomo III, pág. 372.

día, señorialmente, del Monasterio benedictino de San Martín de Santiago⁹. Actual parroquia de San Julián de San Justo¹⁰.

.- ANTIGUO ORATORIO DE TOXOSOUTOS:

En el ayuntamiento de **Lousame (La Coruña)**, en el partido judicial de **Noia**, obispado de **Santiago de Compostela**; en la Comarca de **Noia**. Primer edificio y tierras, sobre las que se asentará años más tarde el Monasterio que a continuación estudiaremos. Se encontraba en ruinas y dentro de una caverna en 1135¹¹. Según parece la fecha de la donación de esta Ermita u Oratorio, para elevar el Monasterio es la del 16-10-1132¹². Algunos autores afirman que esta Ermita dependía del Monasterio de San Pelayo (San Paio) Antealtares¹³.

.- MONASTERIO DE TOXOSOUTOS:

En el ayuntamiento de **Lousame (La Coruña)**; muy complicado de ver, ya que todo el conjunto se encuentra situado en una profunda y estrecha fragua del pequeño río al que nos referiremos a continuación, y rodeado de castaños, robles, nogales, ... Parroquia cercana a los ayuntamientos de Noia, Rois y Brion. Monasterio fundado en 1135 y que seguía existiendo en 1442¹⁴. Este antiguo Monasterio (remodelado después de su destrucción); se asienta sobre el río **San Justo**. Monasterio benedictino en principio, paso luego a Cister-

⁹ FARIÑA JAMARDO, Xosé, *op. cit. Carral-Culleredo* 1993, tomo III, pág. 369. GIL GARCÍA, EDUARDO: SAN MARTÍN PINARIO.

¹⁰ FARIÑA JAMARDO, Xosé, *op. cit. Carral-Culleredo* 1993, tomo III, pág. 373.

¹¹ LÓPEZ FERREIRO, ANTONIO, *Historia de la Santa A.M. Iglesia de Santiago de Compostela*, Santiago de Compostela 1983, tomo IV lib. III, pág. 195.

¹² FREIRE CAMANIEL, José, *op. cit.* 1998, pág. 620.

¹³ GONZÁLEZ MONTAÑÉS, JULIO I.-SASTRE VÁZQUEZ, CARLOS, *Conventos y Monasterios de Galicia*, Vigo 1999, pág. 27.

¹⁴ LÓPEZ FERREIRO, Antonio, *op. cit.* 1983, tomo IV, pág. 196/tomo VII, pág. 96. PONCE COUCE, LEANDRO-SÁNCHEZ GARCÍA, JESÚS A., *Galicia. Guía do Patrimonio Arquitectónico*, Oleiros 1998, pág. 365, M 5.

.- PUERTO DE SAN JUSTO (San Xusto):

En el pueblo de **Toxosoutos**, ayuntamiento de **Lousame (La Coruña)**, pequeña altura anterior al Monasterio, antes de entrar en el pueblo anteriormente reseñado.

.- COSTA DE SAN JUSTO (San Xusto):

En el pueblo de **Toxosoutos**, ayuntamiento de **Lousame (La Coruña)**, pensó que se trata de otra denominación del anterior Puerto, ya que en gallego una costa es una cuesta, y además el ayuntamiento de Lousame no tiene salida al mar.

.- MONASTERIO DE AVELLANEDO:

Situado en la actual parroquia de San Justo (San Xusto) de Toxosoutos, ayuntamiento de **Lousame (La Coruña)**²⁸. Estaba dedicado a San Justo. Hay quien afirma que sería otro de los nombres con el que se conocería al Monasterio de Toxosoutos, nosotros de todas maneras lo colocamos aquí como un ejemplo distinto, ya que José Freire Camaniel, en su obra distingue los dos Monasterios; esto también nos hace pensar que este segundo Monasterio debió de existir poco tiempo; e incluso pudo tratarse de un anejo de Toxosoutos.

.- LUGAR DE SAN JUSTO (San Xusto):

Aldea o lugar del pueblo de **Ousoño** en la parroquia de Santa Cristina de Barro²⁹ dentro del ayuntamiento de **Noia (La Coruña)**, partido judicial de

²⁸ FREIRE CAMANIEL, José, *op. cit.* 1998, pág. 620.

²⁹ de TORRES LUNA, M^a Pilar-PAZO LABRADOR, Alberto, *op. cit.* 1994, pág. 157. CANALDA CÁMARA, JOSÉ CARLOS, «Los Santos Justo y Pastor en España», *Cuadernos de Cultura Complutense* N^o 7, Alcalá de Henares Enero 1998, pág. 6.

Noia, obispado de **Santiago de Compostela**, sobre el mismo río San Justo que pasa por el anteriormente mencionado Toxosoutos; esta parroquia de Santa Cristina asoma a la ría de Noia. Barro dependía señorialmente del Monasterio de Santa María de Sobrado de los Monjes, del cabildo de la catedral de Santiago y del Marqués de Mos³⁰.

.- OTERO DE SAN JUSTO:

Situado en el ayuntamiento de **Noia (Pontevedra)**, pequeño altozano a los pies de la Sierra de Barbanza, y muy próximo a los ríos Traba y Tambre.

.- CRUZ DE SAN JUSTO:

Pertenciente a la parroquia de San Vicente de Noal, en el ayuntamiento de **Porto do Son (La Coruña)**, partido judicial de **Noia**, obispado de **Santiago de Compostela**. Situada sobre la ría de Noia. Noal dependía señorialmente del arzobispado de Santiago³¹.

.- MONTE DE SAN JUSTO:

El Ayuntamiento de **Roís (La Coruña)**, se encuentra delimitado entre otros por este monte, el de Luaña ó el de Valeirón.

.- MONASTERIO DE CORNADO:

Pertenciente al ayuntamiento de **Touro (La Coruña)**, partido judicial de **Arzúa**, obispado de **Santiago de Compostela**, Comarca de **Arzúa**. Antiguo Monasterio existente en 1074 y que seguía en activo el 11-12-1138 en que

³⁰ FARIÑA JAMARDO, Xosé, *op. cit. Mondariz-Ourense* 1993, tomo VI, pág. 401.

³¹ FARIÑA JAMARDO, Xosé, *op. cit. Pontedeuva-Salvaterra de Miño* 1993, tomo VIII, pág. 132.

.- PUERTO DE SAN JUSTO (San Xusto):

En el pueblo de **Toxosoutos**, ayuntamiento de **Lousame (La Coruña)**, pequeña altura anterior al Monasterio, antes de entrar en el pueblo anteriormente reseñado.

.- COSTA DE SAN JUSTO (San Xusto):

En el pueblo de **Toxosoutos**, ayuntamiento de **Lousame (La Coruña)**, pensó que se trata de otra denominación del anterior Puerto, ya que en gallego una costa es una cuesta, y además el ayuntamiento de Lousame no tiene salida al mar.

.- MONASTERIO DE AVELLANEDO:

Situado en la actual parroquia de San Justo (San Xusto) de Toxosoutos, ayuntamiento de **Lousame (La Coruña)**²⁸. Estaba dedicado a San Justo. Hay quien afirma que sería otro de los nombres con el que se conocería al Monasterio de Toxosoutos, nosotros de todas maneras lo colocamos aquí como un ejemplo distinto, ya que José Freire Camaniel, en su obra distingue los dos Monasterios; esto también nos hace pensar que este segundo Monasterio debió de existir poco tiempo; e incluso pudo tratarse de un anejo de Toxosoutos.

.- LUGAR DE SAN JUSTO (San Xusto):

Aldea o lugar del pueblo de **Ousoño** en la parroquia de Santa Cristina de Barro²⁹ dentro del ayuntamiento de **Noia (La Coruña)**, partido judicial de

²⁸ FREIRE CAMANIEL, José, *op. cit.* 1998, pág. 620.

²⁹ de TORRES LUNA, M^a Pilar-PAZO LABRADOR, Alberto, *op. cit.* 1994, pág. 157. CANALDA CÁMARA, JOSÉ CARLOS, «Los Santos Justo y Pastor en España», *Cuadernos de Cultura Complutense* N^o 7, Alcalá de Henares Enero 1998, pág. 6.

Noia, obispado de **Santiago de Compostela**, sobre el mismo río San Justo que pasa por el anteriormente mencionado Toxosoutos; esta parroquia de Santa Cristina asoma a la ría de Noia. Barro dependía señorialmente del Monasterio de Santa María de Sobrado de los Monjes, del cabildo de la catedral de Santiago y del Marqués de Mos³⁰.

.- OTERO DE SAN JUSTO:

Situado en el ayuntamiento de **Noia (Pontevedra)**, pequeño altozano a los pies de la Sierra de Barbanza, y muy próximo a los ríos Traba y Tambre.

.- CRUZ DE SAN JUSTO:

Perteneciente a la parroquia de San Vicente de Noal, en el ayuntamiento de **Porto do Son (La Coruña)**, partido judicial de **Noia**, obispado de **Santiago de Compostela**. Situada sobre la ría de Noia. Noal dependía señorialmente del arzobispado de Santiago³¹.

.- MONTE DE SAN JUSTO:

El Ayuntamiento de **Rois (La Coruña)**, se encuentra delimitado entre otros por este monte, el de Luaña ó el de Valeirón.

.- MONASTERIO DE CORNADO:

Perteneciente al ayuntamiento de **Touro (La Coruña)**, partido judicial de **Arzúa**, obispado de **Santiago de Compostela**, Comarca de **Arzúa**. Antiguo Monasterio existente en 1074 y que seguía en activo el 11-12-1138 en que

³⁰ FARIÑA JAMARDO, Xosé, *op. cit. Mondariz-Ourense* 1993, tomo VI, pág. 401.

³¹ FARIÑA JAMARDO, Xosé, *op. cit. Pontedeuva-Salvaterra de Miño* 1993, tomo VIII, pág. 132.

Alfonso VII firmó un diploma en su favor³². Situado sobre los ríos Ulla y sus afluentes Beseño, Isso y Lañas, a unos 4 kms. de **Fonte Díaz** (la Capital de **Touro**)³³. También era conocido como **San Justo (San Xusto) de Ripa Ulla**, y fue anexionado al Monasterio de San Martín Pinario en Santiago de Compostela³⁴. Dedicado a San Justo, perteneciente a la actual parroquia de Santiso de Cornado, en el centro del Ayuntamiento, y capital del municipio.

.- COTO DE SAN JUSTO:

En 1481 el Monasterio de San Pedro de Afora (Santiago de Compostela), consigue propiedades en la población de Cornado, ayuntamiento de **Touro (La Coruña)**, y entre ellas este Coto³⁵.

.- PUENTE DE SAN JUSTO:

Puente sobre el río Ulla, cercano a **San Justo de Cornado (La Coruña)** y 1 km. antes de la parroquia de Santo Tomé da Insúa³⁶ perteneciente al ayuntamiento de **Vila de Cruces (Pontevedra)**³⁷, cercano al embalse de *Portodemouros*.

³² LÓPEZ FERREIRO, Antonio, *op.cit.* 1983, tomo IV, pág. 218.

³³ GIL GARCÍA, Eduardo, *op. cit.* 2004, (en prensa).

³⁴ FREIRE CAMANIEL, José, *op. cit.* 1998, pág. 701.

³⁵ MIRAMONTES CASTRO, MARÍA, «Catálogo da documentación medieval do museo de Pontevedra», *El Museo de Pontevedra* L, Pontevedra 1996, N° 545 pág. 247.

³⁶ GIL GARCÍA, Eduardo: El pueblo de **Insúa** pertenece al Ayuntamiento de **Vila de Cruces** en la provincia de Pontevedra, se sitúa en el margen izquierdo del río Ulla, el cual sirve en este caso de frontera entre La Coruña y Pontevedra.

³⁷ FARIÑA JAMARDO, Xosé, *op. cit. Val do Dubra-Zas* 1993, tomo X, pág. 187.

.- MONASTERIO DE LANIA:

En el lugar de **Lania**³⁸; situado dentro de la diócesis de **Santiago de Compostela** y pertenecía señorialmente a la propia Iglesia Compostelana en 1154³⁹, aunque sintiéndolo mucho yo no he sido capaz de localizar su verdadero emplazamiento. Monasterio dedicado a San Justo.

.- ALDEA DE SAN JUSTO:

Aldea perteneciente a la parroquia de Santiago de Pousada, dentro del ayuntamiento de **Baralla (Lugo)**⁴⁰, partido judicial de **Becerreá**, obispado de **Lugo**; en el valle de Neira de Xusa, sobre el río Neira⁴¹, se encuentra en el centro de su Ayuntamiento, en la comarca **dos Ancares**. Pousada dependía señorialmente del Conde de Lemos⁴².

.- MONASTERIO DE CABARCOS:

Perteneciente al ayuntamiento de **Barreiros (Lugo)**, partido judicial de **Ribadeo**, obispado de **Mondoñedo**, se encuentra situado sobre el río Cabarcos, afluente del río Masma⁴³, más próximo al ayuntamiento de Lorenzana que al de Barreiros, es la parroquia más alejada de este último Ayuntamiento, en la Comarca **da Mariña Oriental**. Monasterio de monjes benedictinos que existía en el siglo X⁴⁴, pasó a depender del Monasterio de San Salvador de Vilanova de

³⁸ LÓPEZ FERREIRO, Antonio, *op. cit.* 1983, tomo IV, pág. 255 (1)/tomo VI, app. XXII, pág. 62. FREIRE CAMANIEL, José, *op. cit.* 1998, pág. 620 not. 141.

³⁹ LÓPEZ FERREIRO, Antonio, *op. cit.* 1983, tomo IV, pág. 255 (1)/tomo VI, app. XXII, pág. 62.

⁴⁰ FARIÑA JAMARDO, Xosé, *op. cit. Abadín-Becerreá* 1993, tomo I, pág. 364.

⁴¹ PONCE COUCE, Leandro-SÁNCHEZ GARCÍA, Jesús A., *op. cit.* 1998, pág. 123, M 18.

⁴² FARIÑA JAMARDO, Xosé, *op. cit. Abadín-Becerreá* 1993, tomo I, pág. 360.

⁴³ *Boletín de la Comisión provincial de los Monumentos de Lugo*, tomo IX-X, pág. 61.

⁴⁴ *Bol. Com. Prov. Mon. Lugo*, tomo IX-X, pág. 61.

Lorenzana con el rey Ordoño II (951-956)⁴⁵ y más tarde del obispo de Mondoñedo⁴⁶. Monasterio dedicado a San Justo.

.- IGLESIA PARROQUIAL DE CABARCOS:

El antiguo Monasterio al que nos hemos referido con anterioridad, realiza actualmente las funciones de Iglesia parroquial de los Santos Justo y Pastor (San Xusto i Pastor) de Cabarcos⁴⁷; y en donde podemos ver las imágenes de los Santos Justo y Pastor, en la zona inferior del Altar Mayor, uno a cada lado del Ostiario.

.- RÍO DE SAN JUSTO:

Río que discurre por el municipio de **Barreiros (Lugo)**⁴⁸. Dentro de la parroquia de San Cosme de Barreiros, muy cerca del mar cantábrico, al que llegan sus aguas. Este río junto con el de San Julián (San Xulián) forman el valle de **Cabarcos**.

.- IGLESIA PARROQUIAL DE QUINDÓS:

Parroquia perteneciente al ayuntamiento de **Cervantes (Lugo)**, partido judicial de **Becerreá**, obispado de **Lugo**, cerca de la Reserva Nacional de los Ancares, sobre el río Quindós y en la falda de la sierra de Corneantes; cercano al ayuntamiento de Navia de Suarna, en la Comarca **dos Ancares**. Su Iglesia

⁴⁵ GIL GARCÍA, EDUARDO, «Breves apuntes sobre algunas poblaciones del trayecto de regreso de Ambrosio de Morales hacia Castilla. IV. (provincia de Lugo), VIII Congreso Internacional de Caminería Hispánica, a celebrarse en las ciudades de Madrid-Pastrana-Alcalá de Henares (España) del 26 de Junio al 1 de Julio del 2006, (en prensa).

⁴⁶ FARIÑA JAMARDO, Xosé, *op. cit. Abadín-Becerreá* 1993, tomo I, pág. 411.

⁴⁷ de TORRES LUNA, M^a Pilar-PAZO LABRADOR, Alberto, *op. cit.* 1994, pág. 330.

⁴⁸ FARIÑA JAMARDO, Xosé, *op. cit. Abadín-Becerreá* 1993, tomo I, pág. 411.

parroquial era la capilla del antiguo Pazo o Castelo de Quindós, en el centro del pueblo⁴⁹. Este pueblo dependía señorialmente del Conde de Grajal⁵⁰. Actual parroquial de San Justo (San Xusto)⁵¹.

.- CAPILLA DE SAN JUSTO:

Situada en el pueblo de **Vilarquite**, perteneciente a la parroquia de **Santa Coloma (Santa Comba) de Vilapún**, ayuntamiento de **Cervantes (Lugo)**. Sobre el río Cancelada, cercano al ayuntamiento de As Nogais. Vilapún dependía señorialmente del Hospital de San Miguel de Santiago de Compostela⁵².

.- IGLESIA PARROQUIAL DE VILAVER:

Parroquia perteneciente al ayuntamiento de **Cervantes (Lugo)**, situado también en la sierra de Corneantes (como el de San Justo de Quindós), más próximo a la Sierra que Quindós⁵³; cercano al ayuntamiento de Navia de Suarna. Este pueblo dependía señorialmente del Conde de Grajal⁵⁴. Actual parroquial de San Justo (San Xusto)⁵⁵.

.- CAPILLA DE SAN JUSTO (San Xusto):

Situada en la parroquia de Santiago de Trasparga⁵⁶, perteneciente al ayuntamiento de **Guitiriz (Lugo)**, partido judicial de **Villalba**, obispado de

⁴⁹ PONCE COUCE, Leandro-SÁNCHEZ GARCÍA, Jesús A., *op. cit.* 1998, pág. 300, M 20.

⁵⁰ FARIÑA JAMARDO, Xosé, *op. cit. Carral-Culleredo* 1993, tomo III, pág. 256.

⁵¹ TORRES LUNA, M^a Pilar de-PAZO LABRADOR, Alberto, *op. cit.* 1994, pág. 330.

⁵² FARIÑA JAMARDO, Xosé, *op. cit. Carral-Culleredo* 1993, tomo III, pág. 256.

⁵³ PONCE COUCE, Leandro-SÁNCHEZ GARCÍA, Jesús A., *op. cit.* 1998, pág. 424, M 20.

⁵⁴ FARIÑA JAMARDO, Xosé, *op. cit. Carral-Culleredo* 1993, tomo III, pág. 256.

⁵⁵ TORRES LUNA, M^a Pilar de-PAZO LABRADOR, Alberto, *op. cit.* 1994, pág. 330.

⁵⁶ FARIÑA JAMARDO, Xosé, *op. cit. Cuntis-O Irixo* 1993, tomo IV, pág. 453.

Mondoñedo; pueblo situado en la zona central del municipio, en la Comarca da Terra Chá. Trasparga dependía señorialmente del Conde de Amarante⁵⁷.

.- CATEDRAL DE MONDOÑEDO:

En el relicario existente dentro de la Catedral de Mondoñedo (fotografía Nº 2), nos encontramos con alguna reliquia de los Santos Justo y Pastor⁵⁸. La Catedral se encuentra en el centro histórico de la Ciudad de **Mondoñedo (Lugo)**, partido judicial de **Mondoñedo**, obispado de **Mondoñedo**, en la Comarca da Mariña Central.

.- PUEBLO DE SAN JUSTO:

Situado en la parroquia de San Pedro de Quintá, ayuntamiento de As Nogais (**Lugo**), partido judicial de **Becerreá**, obispado de **Lugo**, sobre el río Boullon, afluente del río Navia; cerca del Monte Figueirido⁵⁹, en la Comarca dos Ancares. Cercano al ayuntamiento de Becerreá.

.- IGLESIA PARROQUIAL DE REPOSTERÍA:

Parroquia situada en el ayuntamiento de **Palas de Rei (Lugo)**, partido judicial de **Chantada**, obispado de **Lugo**, antiguamente anejo de Santa María de Pidre⁶⁰; sobre el río Ulla y cercano al ayuntamiento de Antas de Ulla, en la Comarca da Ulloa. Este pueblo dependía señorialmente del Conde de Monterrei⁶¹. Iglesia que conserva la portada original y la nave románica cen-

⁵⁷ FARIÑA JAMARDO, Xosé, *op. cit.* Carral-Culleredo 1993, tomo IV, pág. 439.

⁵⁸ CANALDA CÁMARA, José Carlos, *op. cit.* 1998, pág. 6.

⁵⁹ GIL GARCÍA, Eduardo.

⁶⁰ VÁZQUEZ SACO, FRANCISCO, *Bol. Com. Prov. Mon. Lugo*, tomo III, papeleta 86/93, págs. 103-105/175. PONCE COUCE, Leandro-SÁNCHEZ GARCÍA, Jesús A., *op. cit.* 1998, pág. 308, M 12.

⁶¹ FARIÑA JAMARDO, Xosé, *op. cit.* Oroul-Pontedeume 1993, tomo VII, pág. 136.

tral. Actual Parroquial de San Justo (San Xusto)⁶². Posee una pila bautismal con relieves visigóticos⁶³.

.- PUEBLO DE VILAJUSTE:

Parroquia de San Pedro de **Vilajuste** (fotografía N° 3), en el ayuntamiento de **Portomarin (Lugo)**, partido judicial de **Chantada**, obispado de **Lugo**, situado sobre los ríos Ferreira y Legoa. En un primer momento dependió señorialmente del Monasterio de Santa María de Ferreira de Guntin⁶⁴, y después del Monasterio de San Julián (San Xián) de Samos⁶⁵. En el propio muro de su Iglesia parroquial, entre la puerta principal y la ventana de su fachada, podemos leer la siguiente inscripción: **Esta dicha se izo siendo / cura Don Ricardo, se fino / año de 1864.**

.- MONTES DE VILAJUSTE:

Situados en la parroquia de San Pedro de **Vilajuste**, en el ayuntamiento de **Portomarin (Lugo)**⁶⁶. Montes de propiedad vecinal.

.- CAPILLA DE SAN JUSTO:

Situada en la parroquia de Santa Marina (Santa Mariña) de Fontefría, dentro del ayuntamiento de **Amoeiro (Orense)**⁶⁷, partido judicial de **Orense**, obispado de **Orense**. Su iglesia parroquial se encuentra en el lateral izquierdo,

⁶² TORRES LUNA, M^a Pilar de-PAZO LABRADOR, Alberto, *op. cit.* 1994, pág. 330.

⁶³ VILLARABID, VÍCTOR L., *El Camino de Santiago en Galicia*, León 1992, pág. 100.

⁶⁴ SÁ BRAVO, HIPÓLITO, *Monasterios de Galicia*, León 1995, pág. 58.

⁶⁵ FARIÑA JAMARDO, Xosé, *op. cit. Pontedeuva-Salvaterra de Miño* 1993, tomo VIII, pág. 146.

⁶⁶ FARIÑA JAMARDO, Xosé, *op. cit. Pontedeuva-Salvaterra de Miño* 1993, Tomo VIII, pág. 149.

⁶⁷ FARIÑA JAMARDO, Xosé, *op. cit. Abadín-Becerreá* 1993, tomo I, págs. 113/124.

de dicha carretera secundaria, a unos 500 metros de la misma; románica de transición al gótico, siglos XII-XIII⁶⁸.

.- IGLESIA PARROQUIAL DE AVIÓN:

Ayuntamiento Avión (Orense), en **Igrexario**, capital de este municipio⁶⁹, partido judicial de Ribadavia, obispado de Orense. Cercano a los ayuntamientos de Boborás y Carballada de Avia, Comarca de **O Ribeiro**. Iglesia barroca⁷⁰, en la pared lateral izquierda vemos el escudo perteneciente a la familia Sarmiento, condes de Ribadavia y una imagen de San Antonio de Padua, sobre la puerta que da a este lateral; sobre la puerta de la pared contraria, la escultura de la Virgen sentada con el niño en las rodillas. En la entrada o pared frontal: una enorme torre cuadrada en su lateral izquierdo, mientras que a ambos lados de la puerta principal, aparecen diferentes imágenes cinceladas en la pared como: la Virgen de las Nieves o Santa Bárbara; mientras que en la zona inferior podemos ver en su lateral derecho la imagen de San Justo (fotografía N° 4) y en el izquierdo a San Pastor (fotografía N° 5, como aparece en las diferentes inscripciones que aún podemos ver en dichas imágenes, a pesar de su gran deterioro), sobre la puerta de entrada la imagen de la Virgen de las Angustias o la de los Dolores, y sobre ella el Calvario con la Virgen María y Santa María Magdalena. En el interior de la Iglesia: bóvedas historiadas, en donde sus claves decoradas poseen la imagen de San Justo y San Pastor, y los siguientes lemas: *CREO / EN DIOS / PADRE* en la cartela de la mano derecha de uno de ellos, y *CREO / EN DIOS / HIJO* en la cartela de la mano izquierda del otro⁷¹. También hemos podido ver en el Retablo las imágenes de los Santos

⁶⁸ VV.AA., *Guta Turística Provincial. Ourense*, Orense 1997, pág. 86.

⁶⁹ FARIÑA JAMARDO, Xosé, *op. cit. Abadín-Becerréd* 1993, tomo I, pág. 252: Igrexario fue capital a partir de 1873, mientras que hasta ese momento lo fue el pueblo de SAN XUSTO, del que hablaremos a continuación.

⁷⁰ VV.AA., *Las Guías visuales de España. Galicia*, Barcelona 2000, pág. 209.

⁷¹ Según SÁNCHEZ MOLTÓ, MANUEL VICENTE, «Imaginería de los Santos justo y Pastor», *Ciclo de Conferencias y Mesas Redondas del año jubilar de los Santos Niños Justo y Pastor. Testigos de Jesucristo. 1700 años de su martirio*, 28-4-2006: siempre suelen aparecer en las representaciones de los Santos Niños, a la izquierda San Justo y a la derecha San Pastor. GIL GARCÍA, Eduardo: pero en este caso, si nos basamos en como se encuentran representados en la fachada de la Iglesia, estarían situados al contrario.

Niños. En la fachada podemos ver la inscripción: *AÑO · DE · 1742*. El Conde Ribadavia tenía derecho de Patronato sobre la Iglesia Parroquial⁷², actualmente de los Santos Justo y Pastor.

.- PUEBLO DE SAN JUSTO:

Perteneciente a la parroquia de Santa Marina (Santa Mariña) de Abelenda en el ayuntamiento de **Avión (Orense)**. Documento datado el 22-VII-1475 en el que se habla de este pueblo⁷³. Cercano a los ayuntamientos de Fornelos de Montes y A Lama (Pontevedra). Abelenda dependía señorialmente del Conde de Ribadavia⁷⁴.

.- CHOZOS DE SAN JUSTO:

Pertenecientes al ayuntamiento de **Avión (Orense)**, junto con los Chozos *das Cernadas*. En los límites del Ayuntamiento de Avión, se trata de casas de pastores⁷⁵, en donde se resguardaban del frío del invierno y del calor en el verano. Existen en las parroquias de Santa Marina (Santa Mariña) de Abelenda y Santa María de Couso. Cercanos a los ayuntamientos de Beariz (Orense) y A Lama (Pontevedra).

.- MONTES DE SAN JUSTO:

Situados en la parroquia de San Justo y Pastor, dentro del ayuntamiento de **Avión (Orense)**; montes de propiedad vecinal⁷⁶.

⁷² LIRIA GARDÓN, F.J., *A Comarca do Ribeiro*, León 1992, pág. 144.

⁷³ MIRAMONTES CASTRO, María, *op. cit.* 1996, N° 965 pág. 340.

⁷⁴ FARIÑA JAMARDO, Xosé, *op. cit. Abadín-Becerreá* 1993, tomo I, pág. 245.

⁷⁵ LIRIA GARDÓN, F.J., *op. cit.* 1992, pág. 144.

⁷⁶ FARIÑA JAMARDO, Xosé, *op. cit. Abadín-Becerreá* 1993, tomo I, pág. 256.

.- PUEBLO DE SAN JUSTO:

Pueblo perteneciente al ayuntamiento de **Carballeda (Orense)**⁷⁷, en el partido judicial de **Vilamartín de Valdeorras**, obispado de **Astorga**. En el límite provincial entre Orense y León, sobre el embalse de Pumares en el río Sil. Antiguamente anejo a la parroquia de San Julián de Casaio y sobre el propio río Casaio. La parroquia de La Medua depende de la de San Justo y se trata de pueblos independientes⁷⁸. Actual Iglesia parroquial de San Justo de San Justo⁷⁹.

.- CAPILLA DE SAN JUSTO:

Situada en el pueblo de San Justo, dentro del ayuntamiento de **Carballeda (Orense)**⁸⁰. Bajo mi punto de vista debe tratarse de la Iglesia parroquial y no de una Capilla, como hemos señalado al hablar anteriormente del Pueblo de San Justo.

.- MONTES DE SAN JUSTO:

Pertenecientes al pueblo de San Justo, situados en el ayuntamiento de **Carballeda (Orense)**⁸¹. Montes de propiedad vecinal.

⁷⁷ FARIÑA JAMARDO, Xosé, *op. cit. Begonte-Carnota* 1993, tomo II, pág. 407.

⁷⁸ CANALDA CÁMARA, José Carlos, *op. cit.* 1998, pág. 6: afirma que dicho pueblo también es conocido como San Justo y la Medua.

⁷⁹ TORRES LUNA, M^a Pilar de-PAZO LABRADOR, Alberto, *op. cit.* 1994, pág. 330.

⁸⁰ FARIÑA JAMARDO, Xosé, *op. cit. Begonte-Carnota* 1993, tomo II, pág. 415.

⁸¹ FARIÑA JAMARDO, Xosé, *op. cit. Begonte-Carnota* 1993, tomo II, pág. 415.



.- ERMITA DE SAN JUSTO:

Situada en la parroquia de San Pelayo (San Paio) de Trado, ayuntamiento de **Pontedeva (Orense)**⁸², partido judicial de **Celanova**, obispado de **Orense**. La Ermita es de pequeñas dimensiones, y el Altar se encuentra adosado a la pared final de la misma; la imagen de San Justo (ya que no existe la de San Pastor) se encuentran en la Iglesia Parroquial de San Pelayo. Cercano a los ayuntamientos de Cortegada (Orense) y Creciente (Pontevedra). Dicha Ermita o pequeña Capilla ha sido restaurada en dos ocasiones, y además existen dos inscripciones que así lo demuestran: la primera se recuerda con una placa en piedra blanca que nos dice que *Esta Ermita / fue restaurada / ...* todo lo demás se encuentra ilegible; y más abajo alguien dejó escrito sobre la pared de la Ermita la segunda restauración, que fue hecha por un vecino del pueblo; en una de estas ocasiones, vemos que en donde se encuentra actualmente su Altar, tenía una puerta que hoy esta tapiada (fotografía N° 6). Trado perteneció señorialmente al Marques de Malpica⁸³.

.- MONTES DE SAN JUSTO:

Situados en la parroquia de San Pelayo (San Paio) de Trado, ayuntamiento de **Pontedeva (Orense)**. Montes de propiedad vecinal⁸⁴, que son aquellos en los que se encuentra situada la anterior Ermita.

.- ALDEA DE SAN JUSTO:

Aldea perteneciente al ayuntamiento de **Rubiá (Orense)**, partido judicial de **Vilamartín de Valdeorras**, obispado de **Astorga**, en la parroquia de San Cristóbal (San Cristovo) de Quereño, actual aldea y antigua parroquia de San

⁸² VV.AA., *op. cit. Ourense* 1997, pág. 118.

⁸³ FARIÑA JAMARDO, Xosé, *op. cit. Pontedeva-Salvaterra de Miño* 1993, tomo VIII, págs. 7.

⁸⁴ FARIÑA JAMARDO, Xosé, *op. cit. Pontedeva-Salvaterra de Miño* 1993, tomo VIII, pág. 16.

Justo. Quereño se encuentra situado sobre el río Eirós fronterizo con El Bierzo. Posiblemente se trate del pueblo más alejado de este Ayuntamiento⁸⁵. Cercano a los ayuntamientos de Carballeda y fronterizo con la provincia de León, Comarca de **Valdeorras**. Dependía señorialmente del Conde de Ribadavia. Antiguamente era conocido como **San Justo de Vilar de Geos**, pero termina desapareciendo como parroquia y se incorpora a la de Quereño como aldea⁸⁶.

.- IGLESIA DE VILAR DE GEOS:

Perteneciente a la parroquia de San Cristóbal (San Cristovo) de Quereño en el ayuntamiento de **Rubiá (Orense)**. Antiguamente Iglesia parroquial de San Justo.

.- SANTA MARÍA DE VEMIL:

Parroquia perteneciente al ayuntamiento de **Caldas de Reis (Pontevedra)**, se encuentra cercano a los ayuntamiento de Villagarcía de Arosa y Catoira. San Justo se celebra a finales de Agosto.

.- IGLESIA PARROQUIAL DE CAMBADOS:

Parroquia de Santa Marina (Santa Mariña) de **Cambados (Pontevedra)**⁸⁷, partido judicial de **Cambados**, obispado de **Santiago de Compostela**; sobre la ría de Arosa, Comarca **do Salnés**. Imágenes muy antiguas recogidas en una fotografía en blanco y negro, que nos sitúan esas imágenes de los Santos Niños

⁸⁵ CANALDA CÁMARA, José Carlos, *op. cit.*, 1998, pág. 7: afirma que se trata del pueblo de Vilar de Geos, y de la parroquia de San Justo.

⁸⁶ FARIÑA JAMARDO, Xosé, *op. cit. Pontedeuva-Salvaterra de Miño* 1993, tomo VIII, pág. 473.

⁸⁷ FARIÑA JAMARDO, Xosé, *op. cit. Begonte-Carnota* 1993, tomo II, pág. 304.

en esta población⁸⁸. Señalar que Cambados dependía señorialmente del Conde de Monterrey⁸⁹.

.- ERMITA DE LOS SANTOS JUSTO Y PASTOR:

Ermita perteneciente a la parroquia de San Jorge (San Xurxo) de Sacos en el ayuntamiento de Cotobade⁹⁰ (Pontevedra)⁹¹, partido judicial de Pontevedra, obispado de Santiago de Compostela; sobre el río Lerez, hay que dirigirse hacia el lugar conocido como *Carballeira de San Xusto* (fotografía N° 7), gran Ermita, en donde debido a los «dueños de lo ajeno», las imágenes tuvieron que trasladarse hasta la Iglesia parroquial. Cercano al ayuntamiento de Campo Lameiro, Comarca de Pontevedra. Romería celebrada el día 6 de Agosto; esta fiesta tiene una gran tradición y fama en toda Galicia, e incluso posee su propia canción: «*Carballeira de San Xusto, / carballeira enramada, / naquela Carballeiriña, / perdin a miña navalla, / perdin a miña navalla, / ay la lelo ay la lalo / Carballeira de Tenorio, / carballeira de San Xusto*»⁹². En el tímpano de su puerta principal aparece la siguiente leyenda:

*SAN JUSTO Y SN PASTOR
FELIZ RECORDACION A TOD LOS FIEL DEVOT
Q QUIERAN APROVECHAR L GRAND PRIVILEG Q
EST C CED A ES SANTURO P PONTIFZ CLEM E
OB P AÑO 1712 TIENEN INDULG PLENAR I RMI*

⁸⁸ GIL GARCÍA, Eduardo: fotografía vista en la exposición que se viene realizando en este año 2006, dentro de la Cripta de la Iglesia parroquial de los Santos Justo y Pastor de Tielmes (Madrid), con motivo del XVII centenario del martirio de los Santos Niños, gracias a la generosidad de D. Tomás Polo Redondo y al párroco D. Fernando; no podemos afirmar si dichas imágenes aún existen, y si es así, cual es su actual paradero.

⁸⁹ FARIÑA JAMARDO, Xosé, *op. cit. Begonte-Carnota* 1993, tomo II, pág. 303.

⁹⁰ COTOBADE proviene del termino latino COTUM ABBATIS, que hacía referencia al Monte y Coto del Abad, haciendo referencia al cercano Monasterio de San Pedro Tenorio.

⁹¹ FRAGUAS FRAGUAS, ANTONIO, *Romerías y santuarios de Galicia*, Vigo 2004, pág. 189. MARIÑO FERRO, XOSÉ RAMÓN, *Santuarios mágicos de Galicia*, Vigo 2003, pág. 108.

⁹² Se trata de la canción titulada *Alalá das Carballeiras*, cuyo autor de la letra fue Avilés de Tarancos.

*SION TOD SUS PECAD CONFESANDO I COMULG
 ANDO EL DIA 6 AGOS EN LA ULTIMA DOMINIC
 L MISM M S DIAS LA ASUMC RA SEÑA DIA
 8 SEPTIEMBRE I M D D AÑO SEG LA BULA Q ES
 TA EN ES SANTUARO TAMB TIENE PRIVILEGIO PA
 R PONR SEÑR MANIFSTO DIA 6 AGS TO S SAÑOS⁹³*

La Ermita posee una Capilla en su lateral derecho, y también podemos apreciar que sufrió una remodelación de la zona del Altar, lo que supuso un aumento en la capacidad de dicha Ermita.

.- PUENTE DE SAN JUSTO:

Situado en la parroquia de San Jorge de Sacos, ayuntamiento de **Cotobade (Pontevedra)**⁹⁴, cercano a la anterior Ermita, nos sirve para cruzar sobre el río Lerez.

.- BALNEARIO DE SAN JUSTO:

Situado en la parroquia de San Jorge de Sacos, ayuntamiento de **Cotobade (Pontevedra)**, cercano a la anterior Ermita, situado sobre el río Lerez, y en dirección al ayuntamiento de Cerdedo. Se trata de unos antiguos Baños que se conocen de tiempos inmemoriales.

⁹³ GIL GARCÍA, Eduardo, transcripción: SAN JUSTO Y S(a)N PASTOR / FELIZ RECORDACION A TOD(o)S LOS FIEL(e)S DEVOT(o)S / Q(u)e QUIERAN APROVECHARS(e) D(e) L(o)S GRAND(e)S PRIVILEG(io)S Q(ue) / EST(a)N CO(n)CED(ido)S A EST(e) SANTUAR(i)O P(or) E(l) PONTIF(i)Z(e) CLEM(en)TE / OB(i)SP(o) E(l) AÑO D(e) 1712 TIENEN INDULG(enci)A PLENAR(i)A I R(e)MI (-) / SION D(e) TOD(o)S SUS PECAD(o)S CONFESANDO I COMULG (-) / ANDO EL DIA 6 D(e) AGOST(o) EN LA ULTIMA DOMINIC(a) / D(e)L MISM(o) M(e)S L(o)S DIAS D(e) LA ASUMC(ion) D(e) N(uest)RA SEÑ(or)A E(l) DIA / 8 D(e) SEPTIEMBRE I M(e)S D(ía)S D(e)L AÑO SEG(u)N LA BULA Q(ue) ES (-) / TA EN EST(e) SANTUAR(i)O TAMB(ie)N TIENE E(l) PRIVILEGIO PA (-) / R(a) PON(e)R E(l) SEÑ(o)R MANIF(ie)STO E(l) DIA 6 D(e) AG(o)ST(o) TO (o) L(o)S AÑOS.

⁹⁴ FARIÑA JAMARDO, Xosé, *op. cit. Carral-Culleredo* 1993, tomo III, pág. 451.

.- SALTO O MINICENTRAL DE SAN JUSTO:

Situado en la parroquia de San Jorge de Sacos, ayuntamiento de **Cotobade (Pontevedra)**, cercano a la anterior Ermita, situado sobre el río Lerez; algunos hablan de un futuro proyecto, mientras que la mayoría habla de él como una realidad.

.- SOUTO DE SAN JUSTO:

Situado en la parroquia de San Jorge de Sacos, ayuntamiento de **Cotobade (Pontevedra)**, cercano al anterior Puente; y se trataría de un monte de Castaños.

.- MONASTERIO DE PARADELA:

Actual Parroquia perteneciente al Ayuntamiento de **A Estrada (Pontevedra)**, partido judicial de **A Estrada**, obispado de **Santiago de Compostela**, cercano al río Ulla. Monasterio dúplice al que el 7-8-947 el presbítero Letimio le hace una importante donación. Sus santos patronos eran San Salvador, Santa María Virgen y Madre de Jesucristo, San Juan Bautista, la Virgen Santa Marina, San Esteban y los Santos Justo y Pastor⁹⁵. Actual parroquia de Santa María. Paradela dependía señorialmente del arzobispado de Santiago⁹⁶.

.- CARBALLEIRA DE SAN XUSTO:

Situada entre los ayuntamientos de **A Estrada** y **Cuntis (Pontevedra)**.

⁹⁵ LÓPEZ FERREIRO, Antonio, *op. cit.* 1983, tomo II, app. 58, págs. 127-132. FREIRE CAMANIEL, José, *op. cit.* 1998, pág. 819.

⁹⁶ FARIÑA JAMARDO, Xosé, *op. cit. Curtis-O Irixo* 1993, tomo IV, pág. 152.

.- ALDEA DE SAN JUSTO:

Aldea de la parroquia de Santa María da Magdalena (Santa María de la Madanela), perteneciente al ayuntamiento de **Forcarei (Pontevedra)**, partido judicial de **A Estrada**, obispado de **Santiago de Compostela**, sobre el río Lerez. Dependía señorialmente del arzobispado de Santiago⁹⁷. Actual Iglesia parroquial de San Martín (San Martiño) de San Justo, reconstruida en 1697⁹⁸.

.- MONTE DE SAN JUSTO:

Situado en la aldea de San Justo, perteneciente al ayuntamiento de **Forcarei (Pontevedra)**; montes de propiedad vecinal⁹⁹.

.- MONTES DE SAN JUSTO:

Situados en los alrededores del ayuntamiento de **Moña (Pontevedra)**.

.- ALDEA DE VILAJUSTE:

Aldea perteneciente a la parroquia de Santa Eulalia (Santa Baia) de **Camba** en el ayuntamiento de **Rodeiro (Pontevedra)**, partido judicial de **Lalín**, obispado de **Santiago de Compostela**. Fronteriza con Lugo y en plena sierra del Faro.

.- IGLESIA PARROQUIAL DE ENTENZA:

Esta Parroquia pertenece al municipio de **Salceda de Caselas (Pontevedra)**, partido judicial de **Tui**, obispado de **Tui**. Iglesia posiblemente

⁹⁷ FARIÑA JAMARDO, Xosé, *op. cit. Cuntis-O Irixo* 1993, tomo IV, pág. 265.

⁹⁸ PONCE COUCE, Leandro-SÁNCHEZ GARCÍA, Jesús A., *op. cit.* 1998, pág. 155, J 9.

⁹⁹ FARIÑA JAMARDO, Xosé, *op. cit. Cuntis-O Irixo* 1993, tomo IV, pág. 274.

de estilo románico¹⁰⁰ (fotografía N° 8); perteneció al Monasterio de Santa María de Oia, y luego dependió del obispado y cabildo de Tuy¹⁰¹. Actual iglesia parroquial de los Santos Justo y Pastor¹⁰², la misma se encuentra situada a unos 500 metros de la carretera principal que atraviesa la población de Entenza. Retablo de 1738 con los Santos patronos en la hornacina central de dicho retablo; se pagaron las figuras por «... 154 Rls que costo la hechura de los dos santos patronos nuevos ...»¹⁰³. En la pared de su Iglesia y debajo de su campanario, podemos leer la siguiente inscripción: **Esta torre fue hecha / ...** (las siguientes tres líneas se encuentran en muy mal estado de conservación, y apenas se pueden distinguir letras sueltas).

- PUEBLO DE DOMBODAN:

Pueblo que perteneció al ayuntamiento de Vila de Cruces (Pontevedra)¹⁰⁴ y ahora al ayuntamiento de Arzúa (La Coruña), en este pueblo estuvo incluida la parroquia de Santo Tomé da Insúa, a la que nos hemos referido al hablar del Puente de San Justo en Cornado (La Coruña). Dependía del Monasterio de San Martín (San Martiño) de Santiago¹⁰⁵. Antiguamente era conocido como San Justo de Dombodán, hoy parroquia de San Cristóbal (San Cristovo). Insúa se encuentra cercano a los ayuntamientos de Arzúa y Santiso (La Coruña).

¹⁰⁰ PONCE COUCE, Leandro-SÁNCHEZ GARCÍA, Jesús A., *op. cit.* 1998, pág. 137, D 7.

¹⁰¹ FARIÑA JAMARDO, Xosé, *op. cit.* *Pontedeuva-Salvaterra de Miño* 1993, tomo VIII, pág. 504.

¹⁰² TORRES LUNA, M^a Pilar de-PAZO LABRADOR, Alberto, *op. cit.* 1994, pág. 330.

¹⁰³ ALVAREZ FERNÁNDEZ, DOLORES, *El retablo barroco en la antigua diócesis de Tuy (Pontevedra)*, Pontevedra 2001, pág. 259. GIL GARCÍA, Eduardo: por dicha afirmación podemos deducir que existieron otras imágenes anteriores, pertenecientes a los Santos Niños.

¹⁰⁴ En el partido judicial de Lalín, obispado de Santiago de Compostela, en la Comarca do Deza.

¹⁰⁵ FARIÑA JAMARDO, Xosé, *op. cit.* *Val do Dubra-Zas* 1993, Tomo X, pág. 187. GIL GARCÍA, Eduardo: SAN MARTÍN PINARIO.

.- MONASTERIO DE AVELLANEDA:

Antiguo Monasterio situado en la provincia de Pontevedra, existía en 1504 pero desconocemos su actual emplazamiento. Estaba dedicado a San Justo¹⁰⁶.

CONCLUSIÓN.-

El culto a los Santos Niños estaba tan extendido dentro de la Península con los visigodos, que hay quien asegura que llegaron a ser los patronos de la Península, desde el rey católico Recaredo¹⁰⁷, y por lo tanto no es extraño que ya se repartiesen entonces parte de sus reliquias, y sobre todo desde su redescubrimiento a principios del siglo V por el obispo de Toledo, ASTURIO¹⁰⁸.

Señalar que si aceptamos la afirmación de la existencia de las reliquias de los Santos Niños en la Catedral de Mondoñedo, estas tuvieron que llegar allí a partir del 7 de marzo de 1568, es decir, después de su retorno a Alcalá de

¹⁰⁶ LÓPEZ FERREIRO, Antonio, *op. cit.* 1983.

¹⁰⁷ Ver introducción de este artículo. SÁEZ SÁNCHEZ ed., Carlos, *op. cit.* 1990, págs. 77-78 (92): Los reyes (visigodos) cuando llegaron a ser caudillos católicos, aquí acudían a bendecir sus estandartes teniendo los por sus particulares patronos como consta en un privilegio de Chindasvinto (642-653), y lo refiere San Isidoro en el prefacio de la Misa Mozárabe: «A estos Santos Niños sin mancilla, los elegistes, Señor, en esta región Occidental para que amparasen viviendo debajo de su patrocinio». de MORALES Y OLIVA, Ambrosio, *op. cit.* 1568, págs. 21-21 v: en la *Inlatio* del *Oficium Missae Sanctorum Martyrum Iusti & Pastoris*, ab divo Isidoro in suo Missali, quod moçazabe vulgo dicitur, profitum: *inter quos dum Iusti tui plena devotione ad haeret obsequis, Pastoris simul, atque eiusdem se governari gaaunder praecibus, indefessis. Quos ab occiduis partibus semper victuros immaculatos pueros elegisti, ac propter nominis tui confessionem punitos, velut acceptabiles tibi hostias asumpsisti.* Traducción: ... y así tu Iglesia de España entretanto que se sujeta con devoción cumplida al servicio de tu mártir Justo, se alegra de verse gobernada y amparada con las continuas plegarias del y de San Pastor su hermano. A estos niños sin mancilla escogiste tú Señor en esta región occidental, para que viviesen siempre en ella y la amparasen y para que habiendo sido muertos por la confesión de tu nombre te los demos y los recibas como sacrificio muy agradable ...

¹⁰⁸ No tenemos constancia de que este obispo este canonizado y tampoco que ninguno de sus *cognomina* sean Serrano, ni siquiera por la afirmación de ANDRÉS DE UZTARROZ, JUAN FRANCISCO en su libro: *Monumento de los Santos martyres Iusto, y Pastor, en la ciudad de Huesca. Con las antigüedades, que se hallaron, fabricando una capilla, para trasladar sus santos cuerpos*, Huesca 1644-Zaragoza 2005, págs. 25-25/30: en donde afirma que se llamaría Flavio Asturio Anulino Serrano conocido como San Serrano.

Henares, ya que con anterioridad tenemos noticia del traslado de reliquias a: la basílica de los Santos Justo y Pastor de Medinasidonia (Cádiz)¹⁰⁹, en la basílica de Acci (Guadix)¹¹⁰, en la Colegiata de Covarrubias¹¹¹, en el Monasterio de San Justo y Pastor de Compludo (León), en la basílica de San Justo y Pastor de Alcaçer do Sal (en el Algarve portugués)¹¹², en el Monasterio de San Pedro de Arlanza (Burgos), en la Catedral de los Santos Justo y Pastor de Narbona (Fran-

¹⁰⁹ VALLEJO GIRVÉS, MARGARITA, «Paulino de Nola y el origen del culto martirial», *Ciclo Conferencias y mesas redondas por el año jubilar de los Santos Niños Justo y Pastor. Testigos de Jesucristo, 1700 años de su martirio*, Alcalá de Henares Enero-Mayo 2006: como así figura en la inscripción latina encontrada en su relicario. de MORALES Y OLIVA, Ambrosio, *op. cit.* 1568, pág. 16: «... una gran piedra que está en Medina Sydonia en la Ermita de Santiago que llaman del camino: Hic sunt reliquiarum conditae / Stephani, Juliani, Feli- / cis, JUSTI, PASTORIS, Fructuosi, Augurij, Eulogij, Aciscli, Ro- / mani, Martini, Quirisci, & / Zoyli Martyrum. / Dedicata haec basílica. XVII. Cal. Ianuarias, anno II. Pontificatus Pimeni, Era. DC- / LXVIII (año de nuestro Redemptor DCXXX). MARCHAMALO SÁNCHEZ, ANTONIO-MARCHAMALO MAIN, MIGUEL, *La Iglesia Magistral de Alcalá de Henares*, Alcalá de Henares 1990, pág. 58: dan la siguiente lectura de la misma inscripción, Hic sunt reliquie sanctorum condite id est ... Stafani, Juliani, Felici, JUSTI, PASTORI, Fructuosi, Auguri, Eulogi, Aciscli, Romani, Martini, Quirici, et Zoyli Martirum. Dedicate hec basílica d. XVII Kal. Ianuarias anno Secundo pontificatus Pimeni era DCLXVIII (año de nuestro Redemptor DCXXX). de MORALES Y OLIVA, Ambrosio, *op. cit.* 1568, pág. 40: «... repartieron algunas reliquias dellos ... el obispo Pimeno puso en Medina Sydonia, y los otros que estaban en Covarrubias ...». GARCÍA GUTIÉRREZ, LUIS, *Los Santos Niños Justo y Pastor. Ratz y fundamento de una ciudad*, Alcalá de Henares 2005, págs. 110-111: decir que el obispo Pimeno lo era de Medinasidonia, mientras que Hilario lo era de Compluto.

¹¹⁰ VALLEJO GIRVÉS, Margarita, *op. cit.* Enero-Mayo 2006. MARCHAMALO SÁNCHEZ, Antonio-MARCHAMALO MAIN, Miguel, *op. cit.* 1990, págs. 60-61: año 652 en su basílica Recondite sunt in reliquie de cruore Dni. sci. Babile ... de pani Dni. sce. Paule, sci Istéfani ... sci Iuliani, sci Felice Gerundensis, sci Andree, sci Rocati, sci Clementi, Sanctorum. Fausti, Ianuari et Martialis, sanctorum Septen Dormientes in Efesum, Sanctorum Gervasi et Protasí, de Ligno sce. Crucis, sci Iuliani, Sci Saturnini, sce. Iuste et Rufine, Sanctorum Ferreoli et Eulalie, sci IUSTI et PASTORI (cara b). Sanctorum Facundi et Primitivi, sce Leucadie, sci Saturnini, sci IUSTI et PASTORI, sci Cristófori (cara c). GIL GARCÍA, Eduardo: señalar que los santos de la «cara c» es a los que esta dedicada dicha basílica.

¹¹¹ de MORALES Y OLIVA, Ambrosio, *op. cit.* 1568, pág. 40: «... repartieron algunas reliquias dellos ... el obispo Pimeno puso en Medina Sydonia, y los otros que estaban en Covarrubias ...».

¹¹² GARCÍA GUTIÉRREZ, Luis, *op. cit.* 2005, pág. 112: siendo obispo de Compluto Agricio, fechado por su inscripción en el 682. de MORALES Y OLIVA, Ambrosio, *op. cit.* 1568, pág. 17: Hunc denique aedificium san- / ctorum nomine ceptum. / Justi et Pastoris martyrum, / quorum constat esse sacratum. / Consummatum est hoc opus / era. DCCXX. MARCHAMALO SÁNCHEZ, Antonio-MARCHAMALO MAIN, Miguel, *op. cit.* 1990, pág. 61: basílica dedicada a los Santos Niños, Hunc denique edificium sanctorum nomine ceptum Iusti et Pastoris martyrum, quorum constat esse sacratum. Consummatum est oc opus era DCCXX.

cia)¹¹³, en el Monasterio de Nuestra Señora de la Salceda (Zaragoza)¹¹⁴, en el Monasterio de San Justo y Pastor de Córdoba, en Astorga, en Zaragoza¹¹⁵, en San Esteban de Valdecabrière (Francia)¹¹⁶ y en San Pedro de Huesca; y en Marzo de 1568 retornaron una parte a Alcalá y también otros restos al Monasterio de San Lorenzo de El Escorial¹¹⁷ por petición del rey Felipe II, en Diciembre de 1568. También sabemos que en 1791 la población de Tielmes se hizo con alguna reliquia de nuestros Santos Patronos¹¹⁸.

Ahora bien, siguiendo la tesis sobre las reliquias de la Catedral de Mondoñedo, creó acertar si me basó en cuatro posibilidades:

1ª Antonio de Luján y Luján¹¹⁹, obispo de Mondoñedo, entre 1570 y 1572; a este

2ª le sucedió Juan de Liermo, entre 1574 y 1582¹²⁰; a este

¹¹³ Sabemos que las de la Catedral de Narbona se trasladaron allí en 1137, que según de MORALES Y OLIVA, Ambrosio, *op.cit.* 1568, pág. 17 v.: «La yglesia de Narbona, que es cathedral, se llama de San Iusto y Pastor ... de tiempos de los Godos (Chindasvinto)».

¹¹⁴ SÁEZ SÁNCHEZ ed., Carlos, *op. cit.* 1990, pág. 586 (1096).

¹¹⁵ Estas tres últimas gracias a SÁNCHEZ MOLTÓ, Manuel Vicente, *op. cit.* 2006.

¹¹⁶ SÁNCHEZ MOLTÓ, Manuel Vicente, *op. cit.* 2006: situada en el Sur de Francia cercano al Santuario de la Virgen de Lourdes, reliquias desde el año 1200.

¹¹⁷ SÁNCHEZ MOLTÓ, Manuel Vicente, *op. cit.* 2006: una pintura representando el martirio de los Santos Niños, firmado por Alonso Sánchez Coello en 1583, solamente 15 años después de su traslado al Monasterio.

¹¹⁸ Gracias a POLO REDONDO, TOMÁS.

¹¹⁹ de RÚJULA Y OCHOTORENA, JOSÉ, *Índice de los colegiales del Mayor de San Ildefonso y menores de Alcalá*, Madrid 1946, pág. 913: nació en Madrid, hijo de Rodrigo y Catalina, obispo de Mondoñedo, sepultado en San Pedro de Madrid; colegial de San Pedro y San Pablo de la Universidad de Alcalá de Henares. ALDEA VAQUERO, QUINTIN-MARIN MARTÍNEZ, TOMÁS-VIVES GATELL, JOSÉ, *Diccionario de Historia Eclesiástica de España*, Madrid 1987, págs. 541-542: obispo de Mondoñedo de 20-II-1570 a 7-X-1572 día de su fallecimiento.

¹²⁰ GIL GARCÍA, Eduardo: entre los obispos Luján y Liermo, existe un paréntesis debido a que la sede quedo vacante. ALDEA VAQUERO, Quintin-MARIN MARTÍNEZ, Tomás-VIVES GATELL, José, *op. cit.* 1987, pág. 541: Juan de Liermo de Hermosa, obispo de Mondoñedo del 4-VI-1574 al 8-I-1582, en que será trasladado a Santiago en donde morirá el 26-VII-1582. SÁEZ SÁNCHEZ ed., Carlos, *op. cit.* 1990, pág. 423 (762): Doctor. GUTIÉRREZ TORRECILLA, LUIS MIGUEL-BORT TORMO, ESPERANZA, «El colegio de la Madre de Dios de la Universidad de Alcalá de Henares», *Anales Complutenses IX*, Alcalá de Henares 1997, pág. 125: colegio de la Madre de Dios.

3^a le sucedió Isidro Caja de la Jara de 1582 a 1593¹²¹; y a este
4^a le sucedió Gonzalo Gutiérrez Mantilla de 1593 a 1598¹²²;

los cuatro fueron estudiantes de la Universidad Complutense, y creó que los que más posibilidades tuvieron de conseguir las reliquias fueron o bien Juan de Liermo o Isidro Caja; ya que Antonio de Luján había fallecido cuando Ambrosio de Morales realizó su Viaje Santo por tierras de Galicia, la sede se encontraba vacante y es muy difícil que llegasen a entregarse con anterioridad dichas reliquias; Juan de Liermo no llegó a encontrarse con él, puesto que ocupó la silla primada con posterioridad al Viaje, y por lo tanto también cuenta con escasas posibilidades; en cambio Isidro Caja le visitó en otros viajes que hizo Ambrosio a Santiago en 1588 y 1590; y basándonos en que Morales consiguió que a petición suya, aunque en el año 1602 cuando ya había fallecido en 1591, la Catedral de Córdoba concediera a la de Santiago las reliquias de San Genaro, San Fausto y San Marcial, ocupando el arzobispado de Santiago D. Juan de Sanclemente y Torquemada¹²³, su discípulo y pariente, no es

¹²¹ *Bol. Com. Mon. de Lugo*, tomo II, pág. 337: natural de Güelmo (diócesis de Albarracín), realizó la reja de hierro de la Capilla del Santo Cristo de la Catedral de Mondoñedo, y el 26-5-1593, fue enterrado en la Capilla Mayor de la misma. de RÚJULA Y OCHOTORENA, JOSÉ, *op. cit.* 1946, pág. 902: Natural de Huélamo (Segovia-Albarracín), fundó un Seminario para pobres en Mondoñedo. ALDEA VAQUERO, Quintin-MARIN MARTÍNEZ, Tomás-VIVES GATELL, José, *op. cit.* 1987, pág. 529: obispo de Mondoñedo del 20-XII-1582 al 26-V-1593. SÁEZ SÁNCHEZ ed., Carlos, *op. cit.* 1990, pág. 416 (752): le llama Inasio de Casa, colegial de San Ildefonso; y luego en pág. 496 (899): le llama Isidro, y afirma que fue colegial y doctor teólogo del colegio Menor de la Madre de Dios. GUTIÉRREZ TORRECILLA, LUIS MIGUEL, *Catálogo biográfico de colegiales y capellanes del colegio Mayor de San Ildefonso de la Universidad de Alcalá (1508-1786)*, Alcalá de Henares 1992, pág. 23: natural de Huelamo (Cuenca), colegial de San Ildefonso en 1564; maestro de artes, catedrático de filosofía por Alcalá; catedrático de teología del Monasterio de El Escorial. GUTIÉRREZ TORRECILLA, LUIS MIGUEL, «Los colegiales del colegio Mayor de San Ildefonso (1508-1786)», *Anales Complutenses* VI-VII, Alcalá de Henares 1995-1996, pág. 117.

¹²² ALDEA VAQUERO, Quintin-MARIN MARTÍNEZ, Tomás-VIVES GATELL, José, *op. cit.* 1987, pág. 538: obispo de Mondoñedo del XI-1593 al IX-1598 en que fue trasladado a Oviedo, en donde fallecerá en 1602. SÁEZ SÁNCHEZ ed., Carlos, *op. cit.* 1990, pág. 424 (763): colegial teólogo de la Madre de Dios.

¹²³ ALDEA VAQUERO, Quintin-MARIN MARTÍNEZ, Tomás-VIVES GATELL, José, *op. cit.* 1987, pág. 552: obispo de Orense desde IX-1578 y arzobispo de Santiago desde VII-1587; celebró cinco sínodos en Orense y en 1594 en Santiago. GIL GARCÍA, EDUARDO, «Sandoval y Rojas: breve historia familiar. Relaciones de este linaje con Alcalá de Henares», *IV Encuentro de Historiadores del Valle del Henares*, Alcalá de Henares 1994, pág. 150; GIL GARCÍA, EDUARDO, «Alcalá de Henares y Santiago de Compostela,

extraño deducir que alguno de los cuatro obispos de Mondoñedo también hubiesen sido alumnos suyos en Alcalá, y que por su intermediación consiguiesen dichas reliquias para su Catedral.

Finalmente señalar que para ver los ayuntamientos a los que pertenece cada uno de los lugares aquí reseñados, lo podemos comprobar en el mapa de situación que colocamos a continuación.



dos ciudades unidas por sus personajes. Compostelanos en Alcalá, complutenses en Santiago. Universitarios compostelanos en Compluto y universitarios complutenses en Compostela», *V Encuentro de Historiadores del Valle del Henares*, Guadalajara 1996, pág. 132: colegial de San Antonio en Sigüenza; colegial del de Santa Cruz de Valladolid; estudiante de la Universidad complutense; en 1553 se graduó de maestro por Alcalá, discípulo de Ambrosio de Morales en el colegio de San Felipe y Santiago o del Rey; canónigo magistral de Badajoz en 1559; obispo de Orense en 1577; arzobispo de Santiago de 1587 a 1602, con él nace el conocido colegio de Sanclemente y el de As Orfas; también fundó el Hospital de San Roque en Compostela; nació en Córdoba (como su pariente Ambrosio) el 19-VIII-1534 y murió en Santiago el 20-IV-1602, fue enterrado en la catedral (LÓPEZ FERREIRO, Antonio, *op.cit.* VIII, 1983, págs. 301-303; GIL GARCÍA, EDUARDO, «Algunas reflexiones acerca de la importancia de la epigraffa en los espacios públicos y privados», *Las diferentes historias de letrados y analfabetos*, Alcalá de Henares 1994, pág. 20: el epitafio que figura en la tumba del Arzobispo es: *Dominus Joannes de Sanclemente et Torquemada / Cordubensis, genere clarus, Complutensis prius, / Seguntinus denique et Pintianus collega; / Pacensis canonicus, Auriensis Compostellanusque / praesul. Obiit anno Salutis nostrae 1602 / sie 20 Aprilis, aetatis suae 68. // Clauditur hic alter Seneca, et Dux inclitus alter / Corduba quem genuit; vivit in arce Poli. / Gloria Pontificum, Patriae laus, Fama Parentum / Divitibus vigilans, Pauperibusque pater.* (era pariente del Beato Juan de Avila).

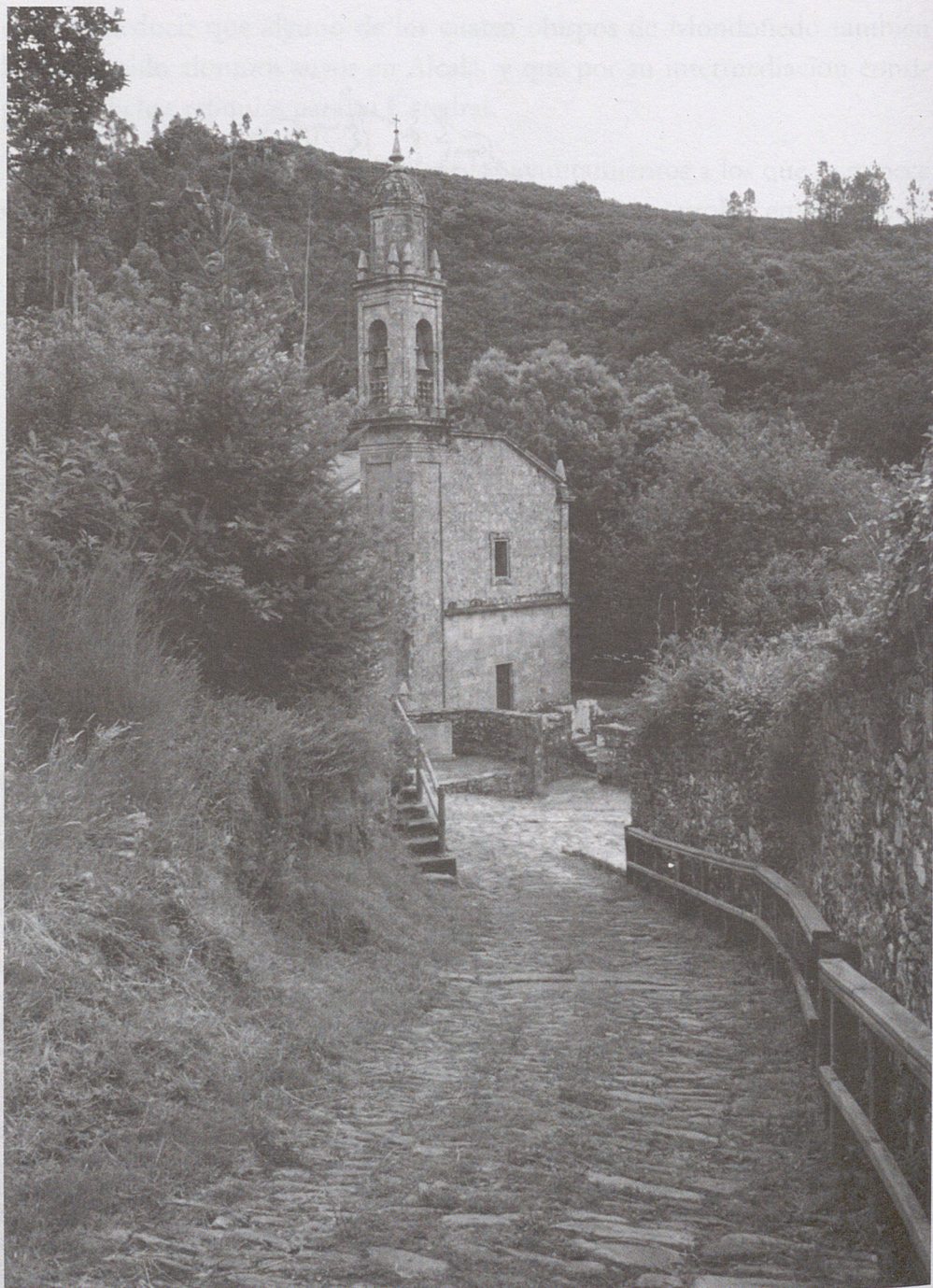

■ San Justo y Pastor de Toxosoutos (La Coruña)



■ Catedral de Mondoñedo (Lugo)



■ Pueblo de Vilajuste (Lugo)



■ Iglesia parroquial de San Justo y San Pastor de Aviión (Orense)



■ Iglesia parroquial de San Justo y San Pastor de Avión (Orense)



■ Ermita de San Justo de Trado (Orense)



■ Ermita de San Justo y San Pastor Cotobade (Pontevedra)

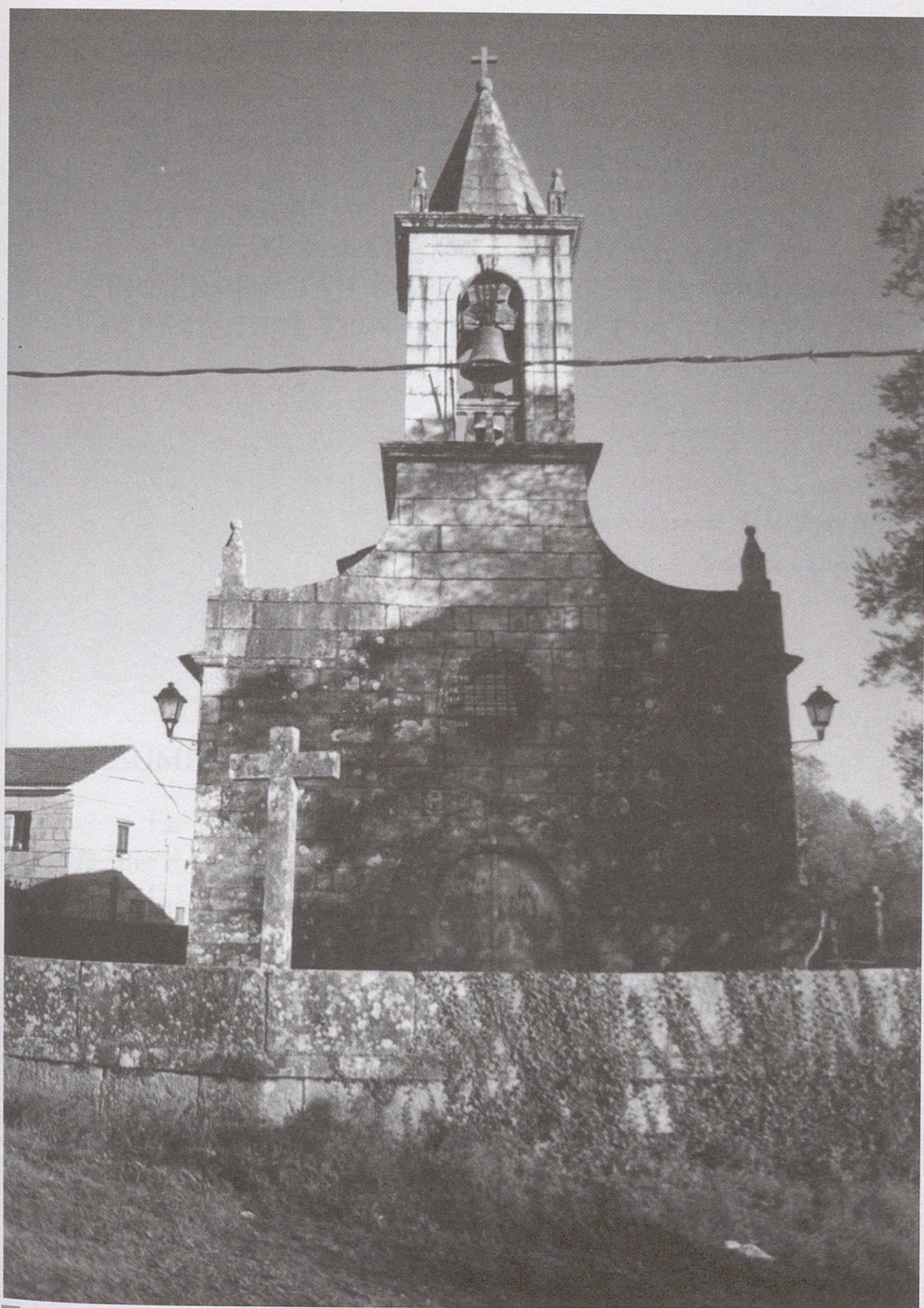

Iglesia parroquial de los Santos Justo y Pastor de Entenza (Pontevedra)