

VOLUMEN XXVIII (2016)

Anales COMPLUTENSES

VOLUMEN XXVIII
(2016)

ISSN: 0214-2473

ANALES COMPLUTENSES

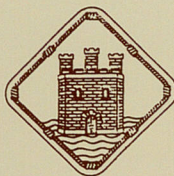

Institución de Estudios Complutenses
Alcalá de Henares



Anales COMPLUTENSES

VOLUMEN XXVIII
(2016)

ISSN: 0214-2473



Institución de Estudios Complutenses
Alcalá de Henares

Anales Complutenses XXVIII - 2016

Dirección / Editors

F. Javier GARCÍA LLEDÓ (IEECC)

Consejo Editorial / Publications Comitee

Sandra AZCÁRRAGA CÁMARA (U. Autónoma de Madrid - Museo Arqueológico Regional)

Luis GARCÍA GUTIÉRREZ (Academia de San Dámaso)

Jorge GONZÁLEZ GARCÍA- RISCO (Universidad de Alcalá de Henares - IEECC)

Pilar LLEDÓ COLLADA (IEECC)

Germán RODRÍGUEZ MARTÍN (Museo Nacional de Arte Romano de Mérida)

José VICENTE PÉREZ PALOMAR (Ayuntamiento de Alcalá de Henares)

Comité Científico / Advisory Boards

Enrique BAQUEDANO PÉREZ (Museo Arqueológico Regional. Comunidad de Madrid)

Julia BARELLA VIDAL (Universidad de Alcalá - Escuela de Escritura)

Helena GIMENO PASCUAL (Universidad de Alcalá - Centro CIL II)

Alberto GOMIS BLANCO (Universidad de Alcalá)

Ángela MADRID Y MEDINA (CECEL-CSIC)

Miguel Ángel MANZANO RODRÍGUEZ (Universidad de Salamanca)

Antonio MARTÍNEZ RIPOLL (Universidad de Alcalá)

Wifredo RINCÓN GARCÍA (CSIC)

Peter ROTENHOEFER (*Kommission für Alte Geschichte und Epigraphik*. Munich)

Esteban SARASA SÁNCHEZ (Universidad de Zaragoza)

Edita:

Institución de Estudios Complutenses

PALACIO LAREDO

Paseo de la Estación, 10

28807 - Alcalá de Henares (Madrid)

Teléfono: 918802883 - 918802454

Correo electrónico: ieecc@ieecc.es

Anales Complutenses es una revista anual, editada por la Institución de Estudios Complutenses, que tiene como objetivo publicar artículos originales y reseñas con una cobertura temática amplia, aunque especialmente centrados en la historia de Alcalá de Henares y su entorno. Fue fundada en 1987 y, desde este año 2014 está bajo la dirección de Francisco Javier García Lledó. Está abierta a todos los investigadores que deseen utilizar sus páginas para dar a conocer sus trabajos y estudios. Los artículos recibidos son examinados tanto por el Consejo Editorial como por el Comité Científico, los cuales deciden sobre el interés de su publicación. **Los autores deben ajustarse estrictamente en la presentación de sus trabajos a las normas de presentación incluidas al final de este volumen.**

Las opiniones y hechos consignados en los artículos son responsabilidad exclusiva de los autores. La IEECC no se hace responsable, en ningún caso, de la credibilidad, veracidad, autenticidad y originalidad de los trabajos

Reservados todos los derechos: ni la totalidad ni parte de esta Revista pueden reproducirse o transmitirse por ningún procedimiento electrónico o mecánico, incluyendo fotocopia, grabación o sistema de recuperación, sin permiso. Cualquier acto de explotación de sus contenidos precisará de la oportuna autorización.

Imprime:

Solana e hijos Artes Gráficas, S.A.U.

ISSN: 0214-2473

D.L.: M-22933-1987



ÍNDICE

En este número
GARCÍA LLEDÓ, Javier 7

Presentación de XXVIII Anales Complutenses 2016
LLEDÓ COLLADA, Pilar 9-10

ESTUDIOS

El Arco Mudéjar de la casa del Canónigo Roca. Historia se una feliz recuperación
VÁZQUEZ MADRUGA, María Jesús 13-23

Mujeres, pobres y alumbrados. Ignacio de Loyola en Alcalá (1526-1527)
DÍAZ RISCO, Juan 25-58

“La Madre De Dios”: Escultura de Villabrille y Ron en la fachada de las “Juanas” de Alcalá de Henares
CANO SANZ, Pablo 59-101

El plano de Ovando y el registro de hacimientos de Hacienda del Colegio Mayor de San Ildefonso 1564-1565 con la documentación del siglo XVI
CLEMENTE SAN ROMÁN, Carlos 103-118

Una aproximación a la población alcaláina de finales del siglo XIX (III)
SALAS OLIVÁN, José Luis 119-143

Noticia de la verdadera patria (Alcalá) de Él Miguel de Cervantes. Estropeado en Lepanto; Cautivo en Argel; y autor de la Historia de Don Quijote, y conjetura sobre la ínsula barataria de Sancho Panza. Fray Martín Sarmiento, Transcripción y Notas
FERNÁNDEZ LÓPEZ, Rafael 145-170

<i>Iglesia de San Martín Obispo de Valdilecha. Historia de su construcción</i> DE LA PEÑA Y MONTES DE OCA, Jorge-Elías	171-206
<i>La Huella Fundacional de Santa Teresa en Alcalá de Henares</i> BERNAL SANZ, María	207-243
<i>Reyes y Reinas en el Palacio Arzobispal de Alcalá</i> CHAMORRO MERINO, Gustavo	245-284
<i>El Priorato y el colegio Universidad. San Tuy, Estudio Histórico y Documental</i> GONZÁLEZ RAMOS, Roberto	285-316
<i>La Capellanía de Beatriz de Cortinas en la Iglesia Parroquial de San Juan Bautista de Arganda del Rey</i> DE LA TORRE BRICEÑO, Jesús Antonio	317-349
<i>Ensayo Bibliográfico sobre Historia de La Universidad de Alcalá de Henares: 2010-2015</i> BALLESTEROS TORRES, Pedro	351-404

ACTIVIDAD INSTITUCIONAL

Memoria de actividades	407-411
------------------------	---------

NORMAS GENERALES PARA COLABORADORES	413-422
--	---------

EL PLANO DE OVANDO Y EL REGISTRO DE HACIEMENTOS DE HACIENDA DEL COLEGIO MAYOR DE SAN ILDEFONSO 1564-1565 CON LA DOCUMENTACIÓN DEL SIGLO XVI

Carlos Clemente San Román

Carlos.clemente@uah.es

arquitecto@carlosclemente.com

RESUMEN

En este artículo se recogen las diferencias existentes entre el repartimiento que se efectuó de la manzana universitaria, según el plan cisneriano, y la realidad del desarrollo urbano entre los siglos XVI y XVIII.

Palabras clave: *Manzana universitaria, reforma de Ovando, plan cisneriano.*

ABSTRACT

This article reflects the existing differences between the distribution carried out University block, according to the Cisnerian plan, and the reality of the urban development between the 16TH and 18TH centuries.

Keywords: *University block, reform of Ovando, Cisnerian plan*

La reforma de Ovando documenta el estado al que llegó en 1565 el Plan Cisneriano del nuevo trazado de la ciudad de Alcalá de Henares. Es una imagen fija en ese momento que queda recogida en el Hacimiento de Hacienda. Los datos que aporta su transcripción completa, base de este artículo, si se siguen con los documentos de época Cisneriana aportan el

proceso de construcción con el perfil social del modelo renacentista que diseña la Fundación Cisneriana hasta la reforma que Ovando regula y que desarrollará a partir de ese momento, otro plano urbano distinto hacia el último cuarto del siglo XVI extendiéndose hasta el XVII.

Esta reforma, cambia el modelo fundacional y por tanto repercute en un cambio del trazado original que nos confunde aun hoy día en la interpretación del modelo cisneriano y en los edificios que aun permanecen del mismo.

Unida la reforma al plano que se levanta en el siglo XVIII de esta reforma y su trazado, hace oportuna la vuelta al documento de 1564 para precisar aspectos que merecen una interpretación precisa del modelo renacentista que aporta la Fundación cisneriana a la ciudad.



Figura 1. Plano del Visitador Juan de Ovando de 1564 con las 18 "yslas" y calles cisnerianas.

El 14 de junio de 1768 aparece una descripción de la leyenda del Plano de Ovando de 1564 y refiere lo siguiente:

Clave para la inteligencia por mayor del Plan adjunto, que está conforme con el que de orden del Sr. Ldo. Don Juan Ovando, Visitador y Reformador, que fue de esta Universidad en el año 1564, se hizo y arregló al estado y planta que entonces tenía la parte de los colegios y universidad:

1. Torre de la Parroquia de Sta. María. Cual se sale hacia el norte y Mediodía de la línea recta, que divide la pertenencia del Colegio y Universidad del resto de la dicha ciudad de Alcalá.

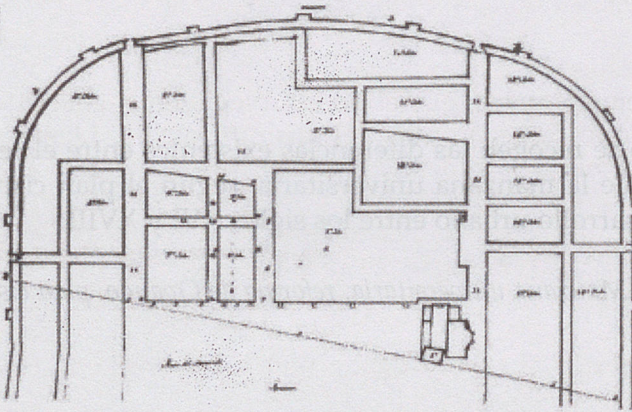
2. Línea recta que divide dicha pertenencia.
3. Ámbito de dicha pertenencia que se divide en 18 islas, manzanas o barrios, y cada uno en varias partidas de casas.
4. Colegio Mayor de San Ildefonso, en cuya circunferencia están el de San Pedro y San Pablo, el de Teólogos y el Trilingüe; el Patio grande de Escuelas, el de Continuos y el del Teatro: y todos están rodeados de Aulas de las Facultades.
5. Puerta principal del Colegio y Patio de Escuelas.
6. Puerta de la iglesia de dicho Colegio.
7. Arco y Balcón que están sobre la calle que va desde el Mercado por la puerta de la derecha, Iglesia y fachada principal del Colegio a la Plazuela y Convento de San Francisco.
8. Esquina donde está la fuente y desde donde comienza la Plaza del Mercado.
9. Casas de la isla séptima delante dicha Plaza y todas pagan censo perpetuo al Colegio.
10. Callejuela nueva, que abrió el Colegio en el año 1514, cuyo sitio fue todo casas propias del mismo Colegio. Llamase hoy dicha Callejuela del Toril, y todas las casas según se compone, pagan censo perpetuo al Colegio.
11. Casas de la isla octava delante de dicha plaza del Mercado y todas pagan censo perpetuo al Colegio.
12. Casería del Colegio, Cárcel y Hospedería, todas delante de dicha Plaza.
13. Calles que abrió el Colegio para facilitar la entrada al patio de Escuelas.
14. Encrucijada que formaban dichas cuatro calles.
15. Convento de San Francisco.
16. Plazuela de dicho Convento que quedó por haberse arruinado y demolido los edificios que habían en ella.
17. Puerta de Guadalajara o de los Mártires que es una de las principales de esta ciudad.
18. Calle Mayor, de Guadalajara o de los Libreros.
19. Puerta de Santiago.
20. Puerta de las Tenerías hoy de Aguadores.
21. Calle de las Tenerías o de los Monasterios, hoy de Roma. El resto del Plan por la parte del Mediodía, todo se compone de Colegios así de Seculares, como de Regulares y todos pagan censo perpetuo al Colegio.

Por la parte Norte todas son casas de vecindad, que pagan censo perpetuo al Colegio, a excepción del Colegio de los Regulares de la Compañía, el de los Verdes, el de Rey y el de San Ambrosio de Artistas.

REGISTRO DEL HACIMIENTO DE LA HACIENDA DEL COLEGIO MAYOR DE SAN ILDEFONSO Y UNIVERSIDAD DE ALCALÁ CORRESPONDIENTE A LOS AÑOS 1564-1565. Universidades, 1.826:

Mayordomía de casas y censos perteneciente a la universidad, se divide en 18 islas:

Pg.: 193: PRIMERA ISLA: (se divide en 12 partidas)

Partida 1: En el patio principal está el Colegio Mayor, /Colegio de San Pedro y San Pablo, las aulas, refectorio, oficinas, el patio de las lenguas, capilla de San Ildefonso y sacristía.

Partida 2: Patio segundo de socios camaristas y continuos, otros cuartos y aposentos, el registro del escribano y las caballerizas.

Partida 3: 3º patio donde está el teatro, con otros aposentos, cuartos, entresuelos (pone a quien están alquilados)... una cocina...

- Las otras partidas son casas desde la esquina del mercado/c, Pedro Gumiel hacia el sur. pone moradores de ese año, pero no a quien pertenecían las casas: «saliendo de la capilla de San Ildefonso al mercado y doblando sobre mano izquierda están las 9 partidas que restan de esta isla que son las siguientes» por orden de norte a sur:
 - Primera casa que se da gratis al Bedel Gala?
 - Segunda Casa que se alquiló a Castillo, sastre del colegio por 9 ducados
 - Tercera casa se da gratis a Zabarte
 - Cuarta casa se alquiló al dicho Zabarte por 6 ducados.
 - Quinta es cárcel (debe ser actual hotel Cervantes (CIFI))
 - Sexta se alquiló a ¿Alonso de la? por 11.250 maravedíes según se tasó por los doctores Segura? y Bobadilla.
 - Séptima es Colegio de Teólogos.
 - Octava doblando sobre mano izquierda a la puerta del teatro se da a don Francisco Zapata, portero de vara, que es conforme a lo dispuesto por el Cardenal.
 - Nona casa que ahora está incluida en la precedente, no es nada porque no hay tal casa.

Pg.: 195. SEGUNDA ISLA (5 partidas). Primera, una cocina que alinda con la iglesia de San Francisco, se dio al doctor ¿? por 14 reales. Las 5 partidas que restan son 4 casas y un solar en que están 4 colegios:

- Primera, Colegio de San Dionisio

- Segunda, Colegio de Lógicos
- Tercera, el Colegio de Santa Balbina
- Cuarta, el Colegio de San Isidro
- Quinta, el solar ¿? de general de reparaciones que está ahora caído.

Pg.: 196: TERCERA ISLA (18 partidas):

- Primera, Casa la Compañía de Jesús.
- Segunda, Casa la Compañía de Jesús.
- Tercera, Casa la Compañía de Jesús.
- Cuarta, Casa la Compañía de Jesús.
- Quinta, Casa la Compañía de Jesús.
- Sexta, casa con las cinco de arriba a censo perpetuo a la Compañía de Jesús por 18.050 maravedíes y 12 reales a San Juan de 1565.
- Entre esta partida y la siguiente está una casa sobre la que el Colegio tiene 500 maravedíes de censo perpetuo y aunque la casa es ajena se pone aquí por ser en pertenencia a la Universidad, de Don Sanz Manrique, 500maravedíes de censo a San Miguel.
- Séptima, casa que se alquiló a los hijos del Marqués de Cenete Don ¿? Casilla? por 15.000 maravedíes a San Miguel de 1565.
- Octava, casa que está con la casa ¿? que tienen los hijos del Marqués de Cenete antes de ésta.
- Nona, casa Ambrosio de Morales a censo por 2 vidas por 2 ducados cada año con ¿? de gasto a San Miguel 1565. y del alquiler de los corrales 8 reales más.
- Décima, unida con la de abajo.
- Undécima, esta casa y otra junto a esta se alquila al Doctor Francisco ¿Sánchez? por 8.500 maravedíes a San Miguel.
- Duodécima, casa a censo perpetuo a Andrés de Angulo por 3.000 maravedíes de censo a San Miguel y el susodicho 12 maravedíes de alquiler de los corrales a San Miguel 1565.
- Décima tercia: al doctor Angulo por 1.500 maravedíes a San Miguel
- Décima cuarta, al maestro Segura, principal? de San Eugenio
- Décima quinta, alquilada al mismo.
- Décima sexta, alquilada al mismo.
- Décima séptima, alquilada al mismo con las 3 de arriba por 11.750 maravedíes y que las repare, a San Miguel de 1565.
- Décima octava, alquilada a ¿? por 4.974 maravedíes por 9 años a San Miguel

Pg.: 197. CUARTA ISLA (17 partidas):

- Primera, casa a censo perpetuo al doctor Pedro?/Juan? de Angulo por 100 reales y 2 gallinas de censo a San Juan de 1565
- Segunda, casa Alonso de Logroño, bonetero, a censo perpetuo por 3.052 ducados de censo a San Juan
- Tercera, casa a Granobles, bonetero, por 100 reales y una gallina de censo a San Juan de 1565.
- Cuarta, casa a herederos de Juan García a censo perpetuo por 1.600 maravedíes y una gallina
- Quinta, casa a censo perpetuo a Juan López, librero, por 1.800 maravedíes y una gallina.
- Sexta, casa a censo perpetuo a Diego Hernández?, agujetero, por 1.800 maravedíes y una gallina.
- Séptima, casa a censo perpetuo a Cristóbal Maldonado, librero, por 3.800 maravedíes y 2 gallinas
- Octava, casa a censo perpetuo a Alonso de Castro, librero, por 4.661 maravedíes
- Nona, casa a Salcedo, librero, a censo perpetuo por 3.900 maravedíes y 3 gallinas de censo.
- Décima, casa a Luis Méndez a censo perpetuo por 3.000 maravedíes y 2 gallinas. y más 100 maravedíes de censo de corralito que le dieron de las casas de cañaverál
- Undécima, casa herederos de Salcedo, librero, por 3.800 maravedíes y 2 gallinas.
- Duodécima, casa a censo perpetuo Antonio de Alcocer por 10.100 maravedíes y 3 gallinas.
- Décima tercera: casa dada a censo perpetuo a Melchor de Barrena?, mercader, por 8.600 maravedíes y 3 gallinas.
- Décima cuarta, casa dada a censo a ¿? de Molina?, gumitero? por 9.000 maravedíes y 2 gallinas.
- Décima quinta, casa dada a censo a Francisco de Murcia, albañil, por 7.000 maravedíes y 2 gallinas.
- Décima sexta, casa dada a censo perpetuo a Francisco de Murcia, albañil, por 2.500 maravedíes, y 2 gallinas.
- Décima séptima, esta casa está dada a censo de por vida al doctor I? por 9.000 maravedíes.
- Décima octava casa es el Colegio de San Eugenio

Pg.: 199. QUINTA ISLA (entrando por la puerta de Guadalajara a mano izquierda, hay 26 partidas):

- Primera, casa dada a censo perpetuo a herederos de Pedro de Matamoros.
- Segunda, casa dada a censo a Lucía? de Castro por 3 ducados y 2 gallinas.

- Tercera casa, a herederos del Bedel Castro dada a censo perpetuo por 3.500 maravedíes y 2 gallinas
- Cuarta, casa dada a censo perpetuo a María de Heredia? por 2.625 maravedíes y 2 gallinas.
- Quinta, casa dada a censo perpetuo a Pedro? de Molina por 2.625 maravedíes y 2 gallinas.
- Sexta, casa dada a censo al Licenciado Carrasco por 2.650 maravedíes y 2 gallinas.
- Séptima, casa dada a censo a herederos de Sebastián de Logroño por 6 ducados y 2 gallinas.
- Octava, mesón dada a censo a Pedro de Matamoros, bodegonero por 7.000 maravedíes.
- Nona, casa dada a censo perpetuo a Juan de Ayllón? por 4.000 maravedíes.
- Décima, casa dada a censo de por vida al maestro Fuentes por 3.000 maravedíes.
- Undécima, casa dada en alquiler al Doctor Francia? por 12 ducados
- Duodécima, casa dada en alquiler al Doctor Vela? por 10 ducados.
- Décima tercia, casa dada en alquiler con la casa de la vuelta de la plaza de San Francisco al Doctor Jiménez por 10.000 maravedíes
- Décima cuarta, casa, esta casa se alquila con esta de arriba.
- Décima quinta casa, dada en alquiler al Doctor Aguilera por 4.125 maravedíes.
- Décima sexta casa dada a censo de por vida al Doctor Hernando Díaz por 7.000 maravedíes.
- Décimo séptima, casa dada en alquiler al Doctor Serrano por 10 ducados
- Décimo octavo, casa dada a censo por su vida al Doctor Serrano por 3.000 maravedíes.
- Décimo novena, casa dada en alquiler al Bachiller Beteta por 7 ducados
- Vigésima, casa dada en alquiler al mismo por 7 ducados
- Vigésima primera, casa dada en alquiler a Gonzalo Hernández por 1.700 maravedíes.
- Vigésima segunda, casa dada en alquiler al Bachiller Entrena por 9 ducados.
- Vigésima tercia, casa dada en alquiler al Bachiller Pedro González por 5.500 maravedíes.

- Vigésima cuarta, casa dada en alquiler al Bachiller Rueco? por 4.626 maravedíes.
- Vigésima quinta, casa dada a censo perpetuo al Bedel Castro por 1.190 maravedíes.
- Vigésima sexta, es un corral que alinda con la cerca en que se acaba este barrio dado a censo perpetuo a Lucía de Castro por 1.000 maravedíes y 2 gallinas.

Pg.: 201. SEXTA ISLA: comenzando desde la primera casa viniendo desde la puerta de Guadalajara, tiene 11 casas:

- Primera, casa dada en alquiler al Doctor Martínez por 12.000 maravedíes.
- Segunda, casa dada a censo de por vidas al contador Juan López de Zubiaurre por 6.750 maravedíes.
- Tercera, casa dada a censo de por vida al Doctor Ages? por 6.500 maravedíes.
- Cuarta, casa habiendo ya doblado sobre mano izquierda por la calle que va a las cuatro calles alquilada a la de Miguel Sánchez (se referirá a la mujer de), librero, por 9 ducados.
- Quinta, casa tiene la el maestro Ibarra con la de abajo. Estas 2 casas se dieron a censo al maestro Ibarra, por 4.000 maravedíes.
- Sexta, casa, esta casa con la de arriba dada en alquiler al maestro por 6.500 maravedíes.
- Séptima, casa dada a censo de por vida a Luis Gutiérrez, librero, por 3.000 maravedíes.
- Octava, casa habiendo ya doblado la esquina sobre mano izquierda por la calle que va a San Francisco dada en alquiler a pero gil por 2.500 maravedíes.
- Nona, casa dada en alquiler al susodicho por 3.000 maravedíes.
- Décima, casa habiendo ya doblado sobre mano izquierda por la plaza de San Francisco hacia la calle de Guadalajara, dase en alquiler al Doctor Torres con la de abajo.
- Undécima casa, en que se acaba esta isla o barrio. Esta casa con la de arriba, dadas en alquiler al Doctor Antonio de Torres por 10.000 maravedíes. (Dada a censo una al maestro Calvo/margen).

Pg.: 202. SÉPTIMA ISLA O BARRIO (tiene 12 casas).

- Primera, casa, prosiguiendo por la calle de Guadalajara, dada a censo de por vida a Robles, librero por 6.500 maravedíes.

- Segunda, casa, esta con la de abajo que la tiene el Doctor Diego López.
- Tercera, esta casa con la casilla de arriba se da en alquiler al Doctor Diego López por 10.500 maravedíes, dada por 9 años, este es el 3º
- Cuarta, casa dada en alquiler al Doctor Juan García por 6.500 maravedíes.
- Quinta, casa habiendo ya doblado sobre la esquina por la plaza del mercado dada en alquiler al Doctor Méndez por 9.000 maravedíes, dada por 8 años, este es el 3º.
- Sexta, casa dada a Galán? por 2 vidas por 12 ducados.
- Séptima, casa dada en alquiler al Doctor Muñoz? por 9.000 maravedíes, la tiene por 9 años, este el 4º.
- Octava, casa dada en alquiler al Doctor Balbás por 9.000 maravedíes, la tiene por 8 años, este es el quinto.
- Nona, habiendo ya doblado sobre mano izquierda la esquina por la calle que va del mercado a las cuatro calles, dada en alquiler al Doctor del Buey? por 3.800 maravedíes.
- Décima, casa dada en alquiler al Licenciado González por 2.500 maravedíes.
- Undécima, es el Colegio de los Lógicos.
- Duodécima, habiendo ya doblado sobre mano izquierda por la calle que va de las Cuatro calles a la de Guadalajara, dada a censo de por vida al Doctor Valera por 4.000 maravedíes

Pg.: 203: OCTAVA ISLA: Están 12 partidas de casas:

- La primera casa que está frontera de la puerta principal del colegio y llevando aquel lienzo sobre mano derecha hacia el mercado, esta casa se da al señor Don Francisco de Cisneros por orden del Ilustrísimo Fundador.
- Segunda, casa dada a censo de por vida a Alonso Jaramillo, librero, por 2.800 maravedíes.
- Tercera, casa dada en alquiler al Abad Mayor? Doctor Balbás por 8.500 maravedíes.
- Cuarta, casa dada en alquiler al Doctor García Pérez por 8.250 maravedíes.
- Quinta, casa dada a censo de por vida al Doctor Juan Martínez por 6.000 maravedíes.
- Sexta, habiendo ya doblado sobre mano derecha por el lienzo de la plaza del mercado, dada en alquiler a Ana de Baena? por 4.500 maravedíes.

- Séptima, dase gratis al cura de Santa María (margen, dada a censo a ?)
- Octava, habiendo ya doblado la esquina sobre mano derecha por la calle que va del mercado a las cuatro calles, dada en alquiler al Bachiller por 2.300 maravedíes. (alquiler por 10 años)
- Nona, casa dada en alquiler a Pedro Caballero por 2.322 maravedíes. (alquiler por 10 años).
- Décima, dada en alquiler a Alonso de Montemayor y a la de medina (será mujer de) por 6 ducados (alquilada por 10 años).
- Undécima, dada a censo de por vida a Alonso Jaramillo, librero, por 2.000 maravedíes.
- Duodécima, habiendo ya doblado la esquina sobre mano derecha por la calle que viene de las cuatro calles al colegio dada en alquiler a Pedro de Navares, por 2.642 maravedíes.

Pg.: 204. NOVENA ISLA.

- Está el Colegio Trilingüe, de este Colegio se saca un aposento que sale a la plaza de San Francisco que se da en alquiler a la de rejas por 1.020 maravedíes.

Pg.: 204: DÉCIMA ISLA. (9 casas):

- Primera, entrando por la puerta de las tenerías viejas sobre mano derecha en que comienza este barrio dada a censo perpetuo a herederos de Pierres? librero, por 1.500 maravedíes.
- Segunda, casa dada a censo perpetuo a Blas de Laina, por 475 maravedíes.
- Tercera, dada a censo perpetuo a Martín Pérez, ropero, por 475 maravedíes.
- Cuarta, dada a censo perpetuo al Licenciado Diego Martínez por 554 maravedíes.
- Quinta, dada a censo perpetuo al licenciado Diego Martínez, por 684 maravedíes.
- Sexta, dada a censo perpetuo a Pedro? de Molina, 550 maravedíes.
- Séptima, dada a censo perpetuo a Propio del Veso?, pellejero, por 504 maravedíes.
- Octava, dada a censo perpetuo a Gaspar de los Reyes, por 479 maravedíes.
- Nona, dada a censo perpetuo a Pedro de la Fuente, por 479 maravedíes.

Pg.: 205: UNDÉCIMA ISLA: (9 partidas).

- Primera que comienza, es el Monasterio de la Santa Trinidad, de que paga 1.000 maravedíes de censo perpetuo.
- Segunda, a censo a Damián de la Plaza por 12 reales.
- Tercera, dada a censo perpetuo a Alonso de ¿Ahaquel? y María Buena por 11 reales.
- Cuarta, dada en alquiler al Maestro Torres.
- Quinta, es un patio principal habiendo ya doblado la esquina sobre mano derecha entre esta isla y el Colegio de San Isidro de gramática, dada en alquiler al Maestro Torres.
- Sexta, otro patio dado en alquiler al Maestro Torres.
- Séptima, otro patio, este patio con los 3 antecedentes alquilados al Maestro Torres por 12.000 maravedíes.
- Octava, casa habiendo ya doblado sobre la esquina de mano derecha por la calle que va entre esta isla y la décima, dada a censo perpetuo al Licenciado Martínez por 9 reales.
- Novena, son 2 solares en que acaba esta isla, dada a censo al Licenciado Martínez, por 9 reales.

Pg.: 205: DUODÉCIMA ISLA (3 partidas):

- Primera, Monasterio y colegio de San Bernardo, 11.000 maravedíes.
- Segunda, Huerta del Colegio (no sé si se refiere a este o al Mayor).
- Tercera, es una casa que se da gratis a la lavandera del colegio.

Pg.: 207: DÉCIMA TERCIA ISLA (18 partidas):

- Primera, entrando por la puerta de la Villa que llaman de las tenerías viejas sobre mano izquierda dada a censo perpetuo a Andrés García, clérigo, por 250 maravedíes.
- Segunda, dada a censo perpetuo, a Alonso Moreno, labrador, por 2.278 maravedíes.
- Cuarta, dada a censo a Miguel de Blas por 1.875 maravedíes.
- Quinta, casa dada a censo perpetuo a Andrés García, sastre, por 1.700 maravedíes.
- Sexta, dada a censo perpetuo al Licenciado Juan López, por 1.778 maravedíes.
- Séptima, a censo perpetuo a Juan García, panadero, por 1.700 maravedíes.
- Octava, casa dada a censo perpetuo a Juan Rodríguez, ropero, por 1.700 maravedíes.

- Nona, dada a censo perpetuo a Melchor de Molina por 1.360 maravedíes.
- Décima, dada a censo perpetuo a Gabriel Martínez, albañil por 1.500 maravedíes.
- Undécima, dada a censo al albañil Gabriel Martínez, por 1.500 maravedíes.
- Duodécima, dada a censo perpetuo al Licenciado Juan López, por 1.500 maravedíes.
- Décima tercia, censo perpetuo al Licenciado Juan López por 1.500 maravedíes.
- Décima cuarta, dada gratis a la mujer e hijos de Francisco de Cisneros, por mandado de la capilla del colegio.
- Décima quinta, a herederos de Miguel López, panadero.
- Décima sexta, dada a censo a Luis Hernández, clérigo, por 2 ducados.
- Décima séptima, son 2 casas a Antonio de Madrid, boticario, por 700 maravedíes.
- Décima octava, dada a censo perpetuo a Pedro de Contreras? por 500 maravedíes.

Pg: 208: DÉCIMA CUARTA ISLA: (1 partida):

- Primera, esta partida que hay en esta isla es el Monasterio-Colegio de la Merced, pagan 3.000 maravedíes.

Pg.: 208: DÉCIMA QUINTA ISLA: (3 partidas):

- La primera viniendo por la calle de abajo después de la isla de Suso designada, tiene a censo Ahitor? de Santiesteban por 527 maravedíes y 2 gallinas.
- Segunda, al dicho Santiesteban por 860 maravedíes.
- Tercera, es un patio grande que se cae, no se habita.

Pg.: 209: DÉCIMA SEXTA ISLA: (5 partidas):

- Primera, viniendo por la calle abajo después de la isla de Suso designada, la tiene a censo perpetuo frailes Mínimos, por 1.360 maravedíes (no se le carga).
- Segunda, habiendo doblado por la calle que va a la puerta de la villa que llaman del Teatro, a censo a Juan de Aljafarín por 600 maravedíes y una gallina.
- Tercero, que linda con la de arriba, Ramón Calcetero a censo perpetuo por 780 maravedíes.

- Cuarta a censo perpetuo al dicho Ramón Calcetero por 800 maravedíes.
- Quinta, dada a censo a Juan de Francia por 600 maravedíes y una gallina.

Pg. 209. DÉCIMA SÉPTIMA ISLA: (8 partidas).

- La primera es el solar que dicen de Salazar que está hecho un taller para Santa María, paga la iglesia 1 ducado anual.
- Segunda, es una casa que está caída que no gana nada, tiene una cruz de piedra encima de la puerta.
- Tercera, es la casa que tiene los pertrechos del Colegio.
- Cuarta, a censo perpetuo a la orden de San Agustín, por 4.000 maravedíes y 2 gallinas.
- Quinta, donde está la iglesia y Monasterio de San Agustín? por 20 maravedíes.
- Sexta, habiendo doblado la esquina sobre mano derecha hacia la puerta nueva de la villa que llaman del teatro adonde ahora está la huerta de San Agustín, dada a censo a la misma orden, por 1.450 maravedíes.
- Séptima, casa habiendo doblado la esquina sobre mano derecha por la calle que va entre este barrio y el décimo octavo, pasada la huerta de San Agustín, y alinde de ella, dada a censo perpetuo a herederos de Juan Díaz albañil, por 600 maravedíes.
- Octava, son 2 casas juntas que alindan con la pasada en que se acaba este barrio, paga el censo López Serna? por 525 maravedíes.

Pg.: 210. DÉCIMO OCTAVA ISLA. (4 partidas):

- Primera, entrando por la puerta de la villa que llaman del teatro, sobre mano izquierda dada a censo perpetuo a herederos de Alonso de Torres, por 650 maravedíes.
- Segunda, herederos de Cogolludo?, carpintero, por 562 maravedíes.
- Tercera, dada a censo perpetuo a herederos de Pedro de Rojas, por 652 maravedíes.
- Cuarta, es un corral que acaba este barrio y la pertenencia de la Universidad, dado a censo perpetuo a Alonso de Herrera por 1.410 maravedíes.

Pg.: 210: FUERA DE LA PERTENENCIA: Fuera de Alcalá, no info.

Pg.: 212: DENTRO DE ALCALÁ: En la calle Santiago con sus traviesas (13 casas): (se supone que van por orden (acera de las Juanas))

- Primera, en el lienzo de mano derecha entrando por la puerta de la villa, dada a censo perpetuo a Juan de Murcia albañil por 2.454 maravedíes. (está junto a la Parroquia de Santiago)
- Segunda, dada a censo perpetuo a Diego Díaz de Talavera, por 1.600 maravedíes.
- Tercera, dada a censo perpetuo a Escudera, pintor, por 1.600 maravedíes.
- Cuarta, censo a Diego (Díez) Díaz de Talavera por 934 maravedíes.
- Quinta, censo a Pedro Vélez, batidor de oro, por 866 maravedíes.
- Sexta, en el Almanjara, a Francisco Díaz, gallinero, por 1 ducado y una gallina.
- Séptima, en el Almanjara, Alonso de Hontanar? por 1.356 maravedíes y 2 gallinas.
- Octava, volviendo ya por el otro lienzo sobre mano derecha hacia la puerta de la villa (al revés y en la otra acera, se supone que van en orden): dada a censo a Antón Recio por 500 maravedíes, está esta casa en la calle de la imagen.
- Nona, dada a censo perpetuo a Juan de Avila por 1.600 maravedíes.
- Décima, dada a censo a Diego Pareja por 500 maravedíes y una gallina.
- Undécima, dada a censo a Alonso Záquera? por 400 maravedíes.
- Duodécima, dada a censo a Lope Rodríguez, hortelano, por 612 maravedíes.
- Décima tercia, en la calle que vuelve de la calle de Santiago a la calle Mayor y goza de esta calle? dada a censo a Francisco de Benavente por 930 maravedíes.

Pg: 213: CALLE MAYOR: Con sus traviesas comenzando acabada la pertenencia de la universidad viniendo de la puerta de Guadalajara por el lienzo de la mano derecha (22 casas).

- Primera, dada a censo a torrero/terrero herrador, por 1.500 maravedíes. Ha de cobrar de Ramos Herrador 3 reales de un corralito que tiene alquilado.
- Segunda, casa con 2 casas accesorias, tiene el Conde de Coruña, gratis.
- Tercera, casa a censo perpetuo a Lope Rodríguez pastelero por 2.865 maravedíes.

- Cuarta, censo a herederos de Lucas de Madrid por 3.265 maravedíes.
- Quinta, censo a maese Pedro Barbero por 6.170 maravedíes.
- Sexta, a Antonio de Madrid, boticario, por 9.850
- Séptima, a Alonso Gallego, sastre, por 1500 y una gallina
- Nona (se ha equivocado), a Juan de Espinosa, mercader, por 500 mrs
- Octava (se ha equivocado), a ¿? mercader por 1140
- Undécima (se ha equivocado), a Claudio de Saboya por 2675 y 2 gallinas
- Décima, volviendo por el otro lienzo sobre mano derecha hacia la puerta de Guadalajara, a Hernán Gutiérrez mercader, por 1875 mrs
- Décima tercia a Juan García, zapatero, por 2200 y 2 gallinas
- Décima cuarta, Juan de Madrid pellejero, por 2700 y 2 gallinas
- Décima quinta, dada a censo a Martín de Corpa, zapatero, por 1500 y 2 gallinas
- Décima sexta, en travesía de calle de manteros a herederos de Gaspar Hernández, escribano, por 2100
- Décima séptima, prosiguiendo por calle mayor a herederos de Francisco Pérez ropero, por 3520
- Décima octava, en traviesa de la calle de la Valdresería, a Gaspar Díaz curtidor, por 1000 y 2 gallinas
- Décima novena, en la misma calle de la Valdresería, a Pedro Pantoja por 450 maravedíes.
- Vigésima, en la misma calle de la Valdresería, herederos de Alonso de Ávila, por 1500 maravedíes
- Vigésima primera, prosiguiendo en la calle mayor, dada a censo a herederos de Guillén librero, por 1500 y 2 gallinas.
- Vigésima segunda, dada en alquiler a Mota barbero por 8250 doblando de calle mayor sobre mano derecha por el mercado (2 casas):
 - Primera, al doctor casas por 7000 maravedíes
 - Segunda, al doctor vega por 4500 maravedíes

En la calle Escritorios (3 partidas) no pone desde donde (aunque creo que va desde los Santos Niños-Escritorio-Gallo (Cogollos)-Caballeros (Trinidad)

- Primera, al Doctor Puente por 2225
- Segunda, es un corralito que está dado a censo al Licenciado Francisco López por 4 reales, acabáronse las vidas y sucedió en la casa el Doctor Jiménez, y vale más el corral y no se ha hecho.

- Tercera, a herederos de Juan Gutiérrez de Nájera, por 2000 en la calle de Cogollos, una casa a Catalina Gallo hizo reconocimiento, por 3.000 maravedíes.
- En la calle de Caballeros (3 casas):
- Primera, a Diego Corvella por 3375.
- Segunda, a Juan Pardo y su mujer por 3300 y 2 gallinas.
- Tercera, Hernando de Antequera por 1700 y 2 gallinas.
- Entrando por la Puerta de Madrid a mano derecha 2 casas:
- Primera, a Covisa, sastre, por 1500 maravedíes.
- Segunda, al Doctor Yella por 1000 maravedíes.
- A la mancebía vieja (7 casas)
- Primera, a Francisca de Lozana por 442 mrs
- Segunda, a Juan de Medranda, empedrador, por 170 mrs.
- Tercera, Juan de la Hermosa, pastor por 4 reales
- Cuarta, a Martín de Tapia por 250 maravedíes.
- Quinta, Pablo García por 9 reales
- Sexta, herederos de Francisco Álvarez por 214
- Séptima, Pedro de Lozoya tintorero?, por 600 maravedíes

En la calle de la laguna una casa a Sebastián Muñoz por 725 mrs en la calle de Santa Clara en una plazuela, al maestro Francisco Hernández? racionero por 6500 mrs

Demás tierras, sin info urbanística.

CENSOS SOBRE HACIENDAS AJENAS:

En la calle mayor en la acera de mano derecha yendo hacia la puerta de Guadalajara sobre casas de Francisco de Santa Cruz y su mujer 3000 mrs

En la calle manteros sobre casa de Lázaro Rodríguez 1125

En la misma calle sobre casas de Juan de Miño 250

En la misma sobre casas de Alonso? de Almería 40 mrs, prosiguiendo por calle Mayor sobre casas de Pedro Calvo y su mujer 1400 maravedíes

Otros censos en otros pueblos...

Censos al quitar: (no pone ubicación)